ÖRÜMCEK ADAM

1

SÜPER YAYIN

B YAYINLARI

ÖRÜMCEK ADAM

1 Türkiye'de yayın hakkı BİLKA-Bilim-Kültür Araştırma ve Yayıncılık Limited ŞTİ.ne aittir. (B yayınları)

BİLKA, Bilim - Kültür - Araştırma
ve Yayıncılık Ltd.Şti. adına sahibi

YILMAZ ÇETİNER

Genel Yayın Danışmanı
ve Yönetim Kurul üyesi

SAMET KOÇYİĞİT

Sorumlu Yazı İşleri Müdürü
ve Genel Koordinatör

SELİM BARLAS

Yönetim adresi; Başmusahip Sok.
Tek Han Kat.4 Cağaloğlu - İst.
Tel: 22 01 91 - 27 27 42 - 27 50 39

Kapak baskısı: Tek Ofset A.Ş.
İç baskı : Alner Ofset Ltd.Şti
Kapak film : Işın reprodüksiyon

Yayınlanan - çizgi roman yazı ve fotoğrafların her hakkı BİLKA, Bilim - Kültür - Araştırma ve Yayıncılık Limited Şti.ne aittir. Çizgi romanların yayın hakkı Kesim Ajansı aracılığı ile satın alınmıştır.

Sevgili Okuyucular,

Dünya yayıncılık tarihinde ilk defa, iki süper kahraman bu dergide, ayrı maceraları ile karşınıza çıkıyorlar..

- ÖRÜMCEK ADAM

- SUPERMEN

Milyonların gönlünde sembolleşmiş, bu iki süper adam hakkında, fazla övücü sözler etmeye gerek olmadığı kanısındayız.

Onbeş günde bir çıkacak dergimizin "Keşifler-İcatlar ve Rekorları içeren sayfaları, bilgi hazinenizin daha da zenginleşmesinde azda olsa bir katkıda bulunacağı inancındayız. Yayın hayatına başlarken sizlere selâm ve sevgilerimizi sunuyoruz. Bizde; daha iyi olabilme amacı ile sizden tenkit ve önerilerinizi bekliyoruz.

Saygılar...

ONBEŞ GÜNDE BİR YAYINLANIR

Grafik-Kamera ve montaj uygulaması Tek Ofset Basın Sanayii ve Ticaret A.Ş. Müessesesinin teknik bölümlerince gerçekleştirilmiştir.

KARA PANTER'İ VURDULAR...

ÖRÜMCEK ADAM!..

ADINI DUYMUŞ TUM, AMA SANKİ ONU DAHA ÖNCEDEN TANIYOR GİBİYİM...

SAÇMALIYORUM... BENİM GİBİ BASİT BİR ÖĞRETMENLE O KAHRAMANIN NE İLGİSİ OLABİLİR Kİ?..

AMA...

O RESİM BANA BİR ŞEY ANIMSATTI. ÖNEMLİ BİR ŞEY, AMA DÜŞÜNDÜKÇE AKLIM DAHA DA KARIŞIYOR...

KARANLIĞIN FARKINDA DEĞİLMİŞ GİBİ YÜRÜMEĞE DEVAM ETTİ...

O KADAR DALMIŞTI Kİ ARKASINDA BİRİLERİ OLDUĞUNU HİSSETMEDİ...

ÇOCUKLAR! RÜYAMI GÖRÜYORUM?

BAKIN!

BİZE EĞLENCE ÇIKTI...

SERSERİLER KADINI İZLERKEN...

SIK SIK ÇEVREDE POLİS OLUP OLMADIĞINI KONTROL EDİYORLARDI...

HER YER O KADAR SAKİNDİ Kİ, SANKİ TAŞITLAR İCAT EDİLMEMİŞTİ.

AMAÇSIZ DOLAŞIYOR...

BUNDAN İYİSİ, CAN SAĞLIĞI!..

SELAM BAYAN. BÖYLE BİR GECEDE SENİN GİBİ BİR BEBEĞİN TEK BAŞINA DOLAŞMASI DOĞRU MU?

ARKADAŞLARIMLA SANA KATILMAK İSTİYORUZ. ADIM ALEKS. YA SENİNKİ?

NEE?..

KORKACAK BİR ŞEY YOK BEBEK. SADECE YARDIM ETMEK İSTİYORUZ.

TABİİ... BİZDEN İYİSİNİ Mİ BULACAK?

YARDIMA İHTİYACIM YOK! ÇEKİLİN!

BURASI TEKİN YER DEĞİLDİR BAYAN. KARŞINA HER AN BİR SERSERİ ÇIKABİLİR.

BELKİ KATİL.

ETRAFIMI SARDILAR!

KAÇMALIYIM.

OO! ÇIKMAZ SOKAK!

AMA İŞİ ZORLAŞTIRIYORSUN.

NİYETİN BİZİ BOŞLAMAKSA...

GÜNAH BENDEN GİTTİ KIZIM.

AAAYYYY!..

ŞİMDİ KES SESİNİ DE ÇANTANI VER BAKALIM!.

PARAN VARSA NE ALA... YOKSA...

ALEKS DAHA ÇANTAYA ELİNİ UZATIR UZATMAZ...

ÖRÜMCEK ADAM!

ALEKS'E NE YAPTIĞINI GÖRDÜNÜZ MÜ ÇOCUKLAR?

HEDEFİ DAĞITALIM!

HADİ BAKALIM!

DEFOLUP GİDİN BURADAN!..

YOKSA PİŞMAN OLURSUNUZ.

BİRE KARŞI ÜÇÜZ!..

YAKALAYIN!

GELİN!..

HER KUŞUN ETİ YENMEZ!..

AYILINCA ANLARSINIZ...

ÖRÜMCEK ADAM UFAK BİR NUMARAYLA İKİ SERSERİYİ HALLETMİŞTİ.

TESLİM OLUYORUM

AMA BUZ PARÇASINA BASINCA...

İŞ DEĞİŞMİŞTİ.

NEE!

ÖRÜMCEK ADAM YERE DÜŞTÜ...

BİR AN KIPIR-DAYAMADI...

BAKIYO-RUM AÇIK VERDİN.

ŞİMDİ SENİ ÖL-DÜRECE-ĞİM!..

HAYIR!

KRAK

ADAM AFAL-LAMIŞTI...

BROOM

AMAN TANRIM!.. NE YAPTIM BEN?..

BİR VURU-ŞUNLA HAYATI-MI KUR-TARDIN BAYAN.

AZ ÖNCE YARDIMA MUHTAÇ BİRİYDİN...

AMA... BEN... ŞEY...

DUR, BİR BAKAYIM.

Ö VU-RUŞLAR YABANCI GELMEDİ BANA.

SEN KARA PANTER'SİN!

İNSAN ESKİ DOSTUNUN HATIRINI SORMAZ MI?

SEN DELİSİN. SENİ TANIMI-YORUM...

EVET KARA PANTER

BEN PANTER DEĞİLİM

NEDEN BANA EZİYET EDİYORSUN? BEYNİM SANCIYOR. DAYANAMIYORUM.

LÜTFEN, YAL-VARIRIM.. BENİ YALNIZ BIRAK!..

BAYILDI!..

KRİZ GEÇİRMEK ÜZEREYDİ.

ACABA SÖYLEDİKLERİM YÜZÜNDEN Mİ?

SİREN SESİ!.. POLİSLER SONUNDA YETİŞTİ...

AKLIM OLSAYDI BU KIZI ONLARIN ELLERİNE TESLİM EDERDİM.

BEN DE GÜZEL BİR UYKU ÇEKERDİM. GAZETEDE ÜÇ GÜNDÜR GECE GÜNDÜZ ÇALIŞIYORUM.

ARA VERMEDEN...

BOŞUNA KONUŞUYORUM BU İŞTE BİR BİT YENİĞİ VAR.

GÜZEL KIZ AZ SONRA UYKUYA DALDI..

ARADA BİR SAĞA SOLA DÖNÜYDR....

--YÜZÜ ACİYLE KASILIYOR, OLDUĞU YERDE KIVRANIYORDU. KİMDİ BU KIZ?..

SONUNDA GÖRDÜĞÜ KÂBUS, ONU UYANDIRDI.

NERDEYİM BEN?

KORKMA! EMİN ELLERDESİN.

NE İSTİYORSUN BENDEN?

SAKİN OL. SADECE SANA YARDIM ETMEK İSTİYORUM.

BU SIRADA...

HEDEFİ SAPTADIK!

SANA BİR TAS SICAK ÇORBA GETİRDİM. İÇ, İYİ GELİR.

SAĞOL.

SENİ KARA PANTER'LE KARIŞTIRDIM.

ÖZÜR DİLERİM. AMA SEN KİMSİN?

ADIM NANSİ RAŞMAN.

İLKOKUL ÖĞRETMENİYİM... ÇORBA ÇOK GÜZELMİŞ.

SİYAH KUŞAKLI MISIN?

ŞAKA MI EDİYORSUN?

O ADAMA VURDUĞUN KESME, ŞAKAYA BENZEMİYORDU...

BİLMEM.

PEKİ, HANGİ OKULDASIN?..

ANIMSIYAMIYORUM.

HİÇBİR ŞEY BİLMİYORUM. NE NEREDE ÇALIŞTIĞIMI NE NİÇİN GELDİĞİMİ?

HER ŞEY BİR KABUS GİBİ... BEYNİM BOMBOŞ!..

ÜZÜLME. GEÇİCİ BİR ŞOK BU... BELKİ ÇANTANDA....

..KİMLİĞİN VARDIR...

ÇOK UZAKTA.

HEDEF ŞAŞIRMADI...

ŞEHRİN ORTASINDA BİR YERDE...

MASKELİ BALO İÇİN GEÇ KALMADIN MI?..

O NE?

HATIRLAMIYOR MUSUN.

KARA PANTER'İN GİYSİSİ BU.

SENİN MİŞ?

YOO!

OLAMAZ!..

O ZAMAN CANTANDA İŞİN NE?

BİL... BİLMİYORUM.

KONUYU KAPATAYIM.

YOKSA BUNA DAYANAMAYACAK...

HEY, AĞLAMA. HERŞEY DÜZELECEK!

VAY VAY!

HİÇBİR ŞEY ANLAMIYORUM. BEN BİR ÖĞRETMENİM. BİRİ BENİ DELİRTMEYE Mİ ÇALIŞIYOR?

BİLEMİYORUM.

BUNDA BİR GARİPLİK VAR. KARA PANTER'İN ELBİSESİNİ TAŞIYOR, ONUN GİBİ DÖVÜŞÜYOR. AMA ROL YAPMADIĞI BELLİ...

NANSİ. TİTRİYORSUN.

BAK... NEDEN BU ELBİSEYİ DENEMİYORSUN? ÖZEL DOKUMASI, SENİ BİR DÜZİNE YÜNDEN DAHA İYİ ISITACAKTIR...

BELKİ GİYİNCE HATIRLAR...

UZAKTA...

HEDEF BELİRLENDİ...

HERKES HAZIR MI?

İSMİNİN BAŞHARFLERİ AYNI...

BU BİLMECEYİ ÇÖZMEK BİRAZ ZOR OLACAK...

NASIL OLDU NANSİ?

NEDEN KENDİN BAKMIYORSUN?

ÖNE?

ELBİSE TAM ÜSTÜME GÖREYMİŞ...

ÇOK YAKIŞTI. HÂLÂ ÜŞÜYOR MUSUN?

YOO. BU GERÇEKTEN DE İYİ ISITIYOR...

BİR ŞEY HATIRLADIN MI?

NE YAZIK Kİ HAYIR. BU BİR ŞAKA OLMALI. CANAVARCA BİR ŞAKA!

BEN SANDIĞIN GİBİ BİR KAHRAMAN DEĞİLİM...

ÖĞRETMENİM.

BANA BU ELBİSEYİ GİYDİRMEKTEKİ AMACINI ANLIYORUM, AMA NE YAZIK Kİ BİR İŞE YARAMADI, ÖRÜMCEK...

ELBİSEYİ DEĞİŞEYİM.

GİYİNİNCE BENİ EN YAKIN HASTANEYE GÖTÜREBİLİR MİSİN?

UZAK BİR YERDE.

ÜNİTELER HAZIR?

HEDEF SABİT. EMİR VERİR VERMEZ.

TAMAM!..

SALDIRIN!

VIORP!

NE?

HER YAN-DAN SALDI-RIYOR-LAR...

ZARK!

BU İŞİN ŞAKASI YOK.

NE OLUYOR? BU KADINLAR NEDEN SALDI-RIYORLAR?

BİLMİYORUM.

DURUP ÖĞRENMEYE DE NİYETİM YOK...

NE?

ZAK!

BURASI ÇOK DAR. İSTEDİĞİM GİBİ HAREKET EDEMİYORUM...

BU KADINDAN NE İSTİYOR BUNLAR ACABA?

HEY! ÖNÜNDE PENCERE VAR...

AMA SEN AŞAĞI KOŞUYORSUN.

HERGÜN YAPTIĞIM İŞ BU!..

DAYAN BEBEĞİM. SENİ KURTARACAĞIM!

O DUVAR SÜRÜNGENİ, KAÇMAKLA HİÇ DE İYİ ETMEDİĞİNİ ANLAYACAK.

ONA GÜNÜNÜ GÖSTERECEĞİM!

ONLARI İSTEDİĞİMİZ AN YAKALAYABİLİRİZ.

HAYDİ ATEŞ!

ÖLDÜRÜN!

NE DE İNATÇI ŞEYLER...

SANDIĞIMDAN DA ÇOK HIZLI ŞEYLERMİŞ BUNLAR.

İMDAT! ÖLMEK İSTEMİYORUM!..

İNSAN ZORDAYKEN UMULMAYAN ŞEYİ BAŞARIRMIŞ...

BİR DENE-YELİM...

ŞU UÇAN ARABALAR-DAN BİRİ-NE TUTUN-DUM MU, OLDU

BU İŞ.

SIKI TUTUN NANSİ.

AAH! NERDEY-SE KOLUM KOPA-CAKTI...

PİLOT KAÇACAK FIRSAT BULAMADI.

ALÇALINCA ATLARIZ...

BU SENİN MESLE-ĞİN Mİ

SPOR DİYE YA-PIYORUM.

DAHA TEHLİKELİ İŞLERDEN PARA KAZANIRIM.

OH! BAYILACAĞIM!

AMA HİÇ FENA DE-ĞİLDİN.

ÖĞREN-CİLERİM DUYSA İNANMA-LAR. BEN DE İNANMI-YORUM.

GENE Mİ ÖĞ-RETMENLİK?..

TA-BİİYAA...

BU UÇAN İNSANLAR, BİR ÖĞ-RETMENDEN NE İSTER?..

BİRİNE KI-RIK NOT MU VERDİN?

SOHBETİN SIRASI DEĞİLDİ. DAMDAN DAMA ATLAYARAK CANLARINI KURTARMAĞA ÇALIŞIYORLARDI...

HAVA FİLOSU-NUN HİÇ ŞA-KASI YOKTU...

ÖRÜMCEK ADAM, BÜTÜN ÇEVİKLİĞİNE RAĞMEN SONUNDA OMUZUNDAN YARA ALMAKTAN KURTULAMADI.

TANRIM!

AHHRRRR...!

YARAN ÇOK MU KÖTÜ?

DAYAN BANA!

PEK O KADAR DEĞİL. DURAMAYIZ. KAÇMALIYIZ BURADAN!

KAÇMALIYIZ NANSİ!

AL BAKALIM!

DUR! TESLİM OLUYORUZ ÖRÜMCEK YARALANDI. DOKTOR GEREK.

GEÇ KALDIN! SENİ İLK GÖRDÜĞÜMÜZ YERDE ÖLDÜRME EMRİ ALDIK.

KIZIN, KORKUDAN DİLİ TUTULMUŞTU.

YO!

KAFASI, GERÇEĞİ KABUL ETMEK İSTEMİYORDU.

BİRDENBİRE UMULMADIK BİR GÜÇLE DÜŞMANINA SALDIRDI...

ELİNE VURUP ONUN SİLAHINI DÜŞÜRDÜ

HİÇ ZORLANMADAN MÜKEMMELCE SAVUNUYORDU KENDİNİ...

SALDIRGANIN İŞİ BİTMİŞTİ.

OLAMAZ.

YİNE DÖVÜŞTÜM.

NANSİ YENİ BİR KRİZ GEÇİRMEK ÜZEREYDİ.

KARA... YANİ ŞEY... NANSİ!.. KENDİNE GEL KIZIM... HAYDİ!

PEKİ, AMA BEN KİMİM? SANKİ BEYNİMDE HAPSEDİLMİŞ GİBİYİM.

KENDİME HAKİM OLAMIYORUM.

SENİ GERÇEKTEN ANLIYORUM...

AMA ŞİMDİ BUNU DÜŞÜNEMEYİZ.

BELKİ DE HİÇ DÜŞÜNEMEYECEĞİZ BUNU.

METROYA DOĞRU GİT NANSİ!

ÇABUK!

THWAPP!

SABAH OLUYOR. O KALABALIKTA SENİ BULAMAZLAR!..

BEN ONLARI OYALARIM!

KARA PANTER BU HALE DÜŞSÜN HA!

BHAM!

GERÇEK KİMLİĞİ HER NEYSE, TATLI BİR KIZ...

NERDEYSE ÇARPACAK BANA.

HEY!..

UNNNGNH

ONU YAKALADIM.

AMA KARA PANTER KAÇMIŞ...

İYİ DEĞİLİM. HER TARAFIM FECİ AĞRIYOR.

BU ARADA ŞUNA UNUTAMAYACAĞI BİR DERS VERELİM...

ÖRÜMCEK ADAM KENDİNİ SAVUNAMIYORDU...

BU ARADA...

YAKALARLARSA BENİ ÖLDÜRECEKLER.

KAÇMALIYIM.

AMA ONU BIRAKARAK MI?

BEN DEONUNLA ÖLÜRÜM.

NANSİ GENE YIRTICI BİR HAYVAN GİBİ ORTAYA ATILMIŞTI...

YUMRUKLARI DEMİR GİBİYDİ...

ÇOK İYİ EĞİTİLMİŞ SALDIRI EKİBİNİ BİR ANDA DARMADAĞIN ETMİŞTİ...

VAY!

SENİ GÖRDÜĞÜ-MÜ SEVİNDİM.

İKİDİR HAYATIMI KURTARI-YORSUN...

SANA MÜTEŞEKKİ-RİM, AMA NEDEN KAÇMADIN?

İSTEDİM, AMA YAPAMADIM. KENDİMDEN KAÇMAKTAN BIKTIM ARTIK...

KİMİM BEN? ÖĞRETMEN MİYİM KAHRA-MAN MI?..

GERÇEĞİ ÖĞRENMEK BENİ KORKUTUYOR. YA HER GÜN ÖLÜMLE BURUN BURUNA YAŞIYORSAM?

NE YAPARIM BEN?

NANSİ

ARKA-MA SAK-LAN.

ÖRÜMCEK HİSLERİM DAVUL ÇALIYOR.

NİK FURİ!..

EVET, BÖCEK SURATLI!

SENİNLE UZUN ZAMAN-DIR TANIŞIYORUZ, KARA PANTER!..

BÖYLE BİTME-SİNİ İSTEMEZ-DİM...

OH!

NANSİ!

KAN!..
NEFES ALMIYOR.
YOKSA ?..
ÖLDÜRDÜN ONU, FURİ!..
NEDENİNİ SÖYLE BANA!..
KENDİME GÖRE NEDENLERİM VAR. BU SENİ İLGİLENDİRMEZ!..
DEMEK ÖYLE HA!..
EVET, ÖYLE!
BU İŞ BU KADAR BASİT DEĞİL. BUNUN HESABINI ÖDEYECEKSİN!..
ÖDEYECEKSİN!
BENDEN GÜNAH GİTTİ...
OOFF!
ÜZGÜNÜM, AMA BAŞKA ÇAREM KALMAMIŞTI.
VAL, SEN GEL!
ÖTEKİLER BU PİSLİĞİ TEMİZLESİNLER.
OLDU, NİK.

BİRİNCİ BÖLÜM SONU

Onuncu Caddede KATLİAM

İKİNCİ BÖLÜM

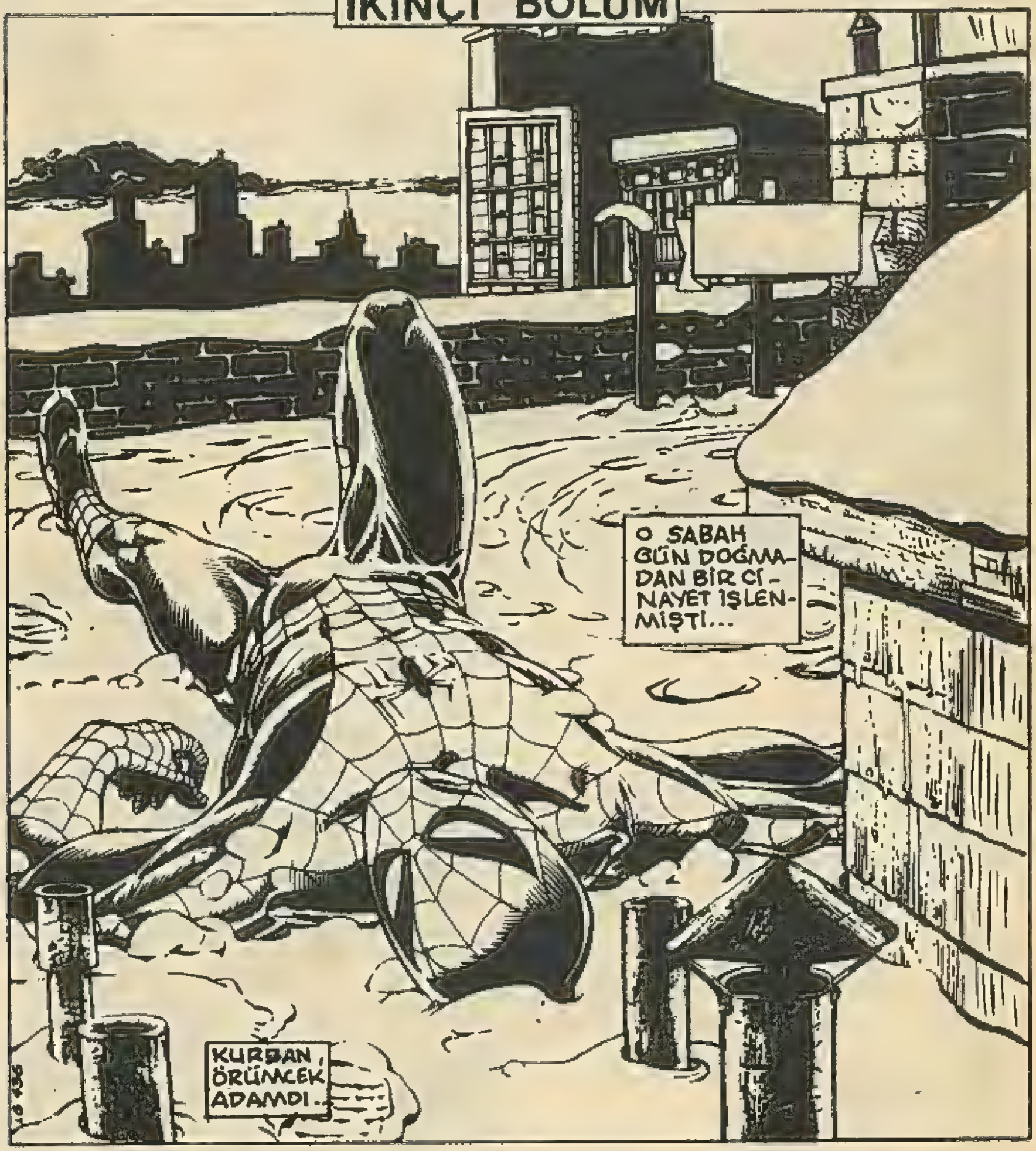

NEYSE Kİ SANDIĞI-MIZ GİBİ DEĞİLMİŞ.

OOFFFF!..

ARABANIN PLAKASI NEYDİ?

OH, BAŞIM...

FAKAT...

YAŞIYO-RUM.

ÖLMEDİM.

NEFES ALAMIYO-RUM. MASKEMİ ÇIKARAYIM...

BOĞULA-CAĞIM.

TANRIM!..

PİS HAVA BİLE NE KADAR GÜZELMİŞ.

ANLAMIYORUM. VURUL-MUŞTUM. ÖLDÜĞÜMÜ SAN-DIM. BİR AN...

ZİHNİNİ ZORLAYAN ÖRÜMCEK ADAM, NELER OLDUĞUNU ANIMSAMAĞA ÇALIŞTI...

NANSİ İLE KARŞI-LAŞTI-ĞINI HA-TIRLADI.

NANSİ'Yİ KARA PANTER'LE KARIŞ-TIRMIŞTI...

NANSİ KAR-ŞI ÇIKMIŞ-TI ONA!

OYSA ÇANTASINDAN KARA PANTERİN GİYSİSİ ÇIKMIŞTI...

NANSİ KARA PANTER-İN İKİZİ MİYDİ?

ÖRÜMCEK ADAM, NANSİ'YE BİRTAKIM SORULAR SORMUŞ, AMA O HİÇBİR ŞEY HATIRLAMAMIŞTI...

ÖRÜMCEK ADAM FAZLA BİR ŞEY ÖĞRENMEDEN...

..SALDIRIYA UĞRAMIŞLARDI.

BİLİNMEYEN BİR NEDENLE NANSİ'Yİ ÖLDÜRMEK İSTİYORLARDI...

ÖRÜMCEK ADAM YARALANINCA NANSİ, PANTER KESİLMİŞTİ...

VE... NİK FURİ!

EVET, BÖCEK SURATLI

SENİNLE TANIŞIYORUZ KARA PANTER.

BÖYLE BİTMESİNİ İSTEMEZDİM..

BLAM!

GÖĞSÜNDEN KANLAR AKIYORDU. FURİ ONU ÖLDÜRDÜ. SONRA BENİ VURDU.

BELKİ UYUŞTURUCU MERMİ KULLANDI.

BEN YAŞADIĞIMA GÖRE NANSİ DE YAŞIYORDUR..

NELER DÖNÜYOR?.. ARAŞTIRMALIYIM...

ÖNCE FURİ'Yİ BULMAM GEREKİYOR...

BU ARADA ŞEHRİN ÖBÜR YAKASINDA YENİ YAPILMIŞ BİR GÖKDELENDE YER ALAN ZIRHLI BİRLİKLER ŞUBESİNDE..

ANLAMIYORUM NİK FURİ...

BEN DE SİTVEL.

BU BENİ ÜRKÜTTÜ.

AMA BEN KARA PANTERİN SADAKATİNDEN EMİNDİM.

NASIL GİDİYOR, DOKTOR Z

HÂLÂ KENDİNDE DEĞİL, FURİ. ÇOK YÜKSEK DOZDA UYUŞTURUCU KULLANMIŞSIN.

KARA PANTER OLUNCA İŞİ ŞANSA BIRAKAMAZDIM

ONU AYILTMANI İSTİYORUM.

İMKANSIZ

SORULARIMA BİR TEK O CEVAP VEREBİLİR. BEKLEYECEK ZAMANIM YOK. YARIN SORGUYA HAZIRLAMALISIN ONU.

BİLİYORSUN, KARA PANTER BENİ ARAYIP BİR TERSLİK OLDUĞUNU BİLDİRDİKTEN SONRA KAYBOLMUŞTU

SONUNDA ONU BULDUK, AMA VAL ONU BURAYA GETİRECEĞİNE ÖLDÜRMEYE KALKTI...

SON ZAMANLARDA BİR ÇOK YANLIŞ İŞLER OLUYOR...

YAŞAMAK İSTERSEN DİKKATLİ OL.

NEWYORK'UN EN BÜYÜK GAZETELERİNDEN DAİLY BUGLE'DA

PETER'İN ÇOK CANI SIKILIYORDU...

NİK, NANSİ'Yİ NEREYE GÖTÜRDÜ ACABA?

ÖNCE HELİKOPTERLERİN NEWYORK....

..BÜROSUNU ARAMALI...

NE YAZIK Kİ GİZLİ KARARGAHLARIN YERİNİ BİLMİYORUM. NE DÖNDÜĞÜNÜ ANLAMADAN BAŞKASINA DA SORAMAM...

DAİLY BUGLE ARŞİVİ

BANA ANCAK KÜTÜPHANE ŞEFİ MEGİ MAK KULL YARDIM EDEBİLİR...

ÇELİK BİR HAFIZASI VARMIŞ ONUN...

BAYAN MAK KULL.

NE SORACAKSAN CEVABIM, HAYIRDIR.

NORMAL HALİ BUYSA SİNİRLİ HALİ, KİM BİLİR NASILDIR...

ŞEY... BİR ADRES İSTEYECEKTİM

NEYMİŞ BAKAYIM?

GİZLİ KARARGAHLARIN ADRESİ...

KENDİN BAKSANA. ABD AJANLARI. SAYFA 1421...

REHBERDE Mİ?..

İŞTE, BULDUM!..

AMA YALNIZ TELEFON NUMARASI VAR

PHONE

BİR DE ÜNİVERSİTELİ OLACAKSIN. TELEFON EDİP ADRESİNİ SORSANA...

SONRA...
VERDİKLERİ ADRESTE BÖYLE BİR ÖRGÜT OLDUĞUNU SANMAM.

TAMAM. ADRES BURASI...
FAKAT...
POLİSLER VAR.

İŞTE! BOŞ BİR ASANSÖR GELDİ!
HEY, DUR! NEREYE?

BAŞARDIM... ARTIK BENİ...
..DURDURAMAZLAR.

GÜVENLİK KAMERALARINI AĞLA ÖRTTÜM. BENİ GÖREMEZLER...
BALIKÇI KIYAFETİMLE KİMSE BENİ TANIYAMAMIŞTIR...

NEYSE, TEPEYE VARDIM.
KAPI AÇILANA KADAR BEN GİTMİŞ OLURUM.
İMDAT ÇIKIŞI SAĞOLSUN.

DİKKATLİ OLUN! TERÖRİST OLABİLİR, BU ADAM.
GAFİL AVLANMAYALIM...

KİMSE YOK.
TEPEYE BAKIN!

GÖRÜNÜRDE KİMSE YOK. BU ASANSÖR OLDUĞUNA EMİN MİSİNİZ?

BU ARADA YÜZELLİ METRE AŞAĞIDA...

BAYAN ROMANOF'U AYILTMAYA UĞRAŞIYORUM...

AMA ANİ UYANIŞ ONU SARSABİLİR...

FURİ, BU KIZI HARCAMAMALI.

VİDEOFONDAN ARIYORLAR. BEN EN İYİSİ...

DOKTOR AMES.

KARA PANTER DÜŞMANIMIZDIR. ÖLDÜR ONU!

ÖLDÜR ONU!

YOOO!..

THKOW!

NELER OLUYOR BURDA?

BURASI HASTANEYE BENZİYOR, AMA BU DOKTOR BENİ ÖLDÜRECEKTİ.

ONU DURDURMAYI NASIL BECERDİM?

BURADA KARA PANTER'İN ELBİSESİNDEN BAŞKA BİR ŞEY YOK...

ÖRÜMCEĞE GÖRE BEN KARA PANTER'MİŞİM.

OF!.. KAFAM O KADAR KARIŞIK Kİ...

BENİ VURMUŞLARDI...

ASLINDA ÖĞRETMENİM BEN, AMA TEHLİKE ANINDA KİRALIK KATİLDEN BETER OLUYORUM...

NEE?..

KARA PANTER KAÇIYOR!

OLDUĞUN YERDE KAL! KIMILDAMA!

NEE?

SENİ NİK FURİ İSTİYOR!

YOK CANIM!

OOOFF!

KIZ BENİMLE GELİYOR.

SANA İYİ UYKULAR DOSTUM!

POW!

UYANDIĞINDA FURİ'YE SÖYLE, CANINA OKUYACAĞIM!

SELAM, BAYAN...

ÖRÜMCEK ADAM.

NE YAPIYORSUN? BEN NEREDEYİM?

SAKİN OL. BİRER BİRER SOR...

BEN SENİ ARIYORDUM...

İKİNCİ SORUNA GELİNCE... BİR GÖKDELENİN BODRUMUNDAYIZ.

EYVAH! ALARM!

NE DEMEK BU? NEDEN HEP BENİM BAŞIMA GELİYOR?

FURİ SENİN KAÇTIĞINI ÖĞRENMİŞ. VE PEŞİMİZE ADAMLAR TAKTIRMIŞ...

NANSİ GENE TELAŞA KAPILACAK.

BURADAN ÇIKMAK İÇİN IŞIK HIZIYLE HAREKET ETMEK GEREK...

BUNDA KARA PANTER'İN GÜCÜ OLABİLİR

BOK!

AMA KENDİNE GÜVENİ YOK... BAŞKA ÇAREM YOKTU...

HİÇ OLMAZSA BİR DE ONUNLA UĞRAŞMAM.

YANLIŞ BİR İŞ YAPABİLİRDİ.

ÖRÜMCEK ADAM, HIZLA BİNANIN HAVALANDIRMA BORULARININ İÇİNDE TIRMANMAĞA BAŞLADI...

AZ SONRA GÖKDELENİN TEPESİNE ULAŞMIŞLARDI.

İYİ. ETRAFTA KİMSE YOK.

KOLAY OLDU. BAKALIM ŞİMDİ NELER OLACAK?

SANKİ BİRİ, NANSİ'NİN KAFASINA DUVAR ÖRMÜŞ...

O DUVARIN ARKASINDA NE OLDUĞUNU ÖĞRENMELİYİM.

O ANDA SEKSEN MİL BATIDA VE İKİ MİL YUKARDA...

ZIRHLILARIN UÇAN KARARGAHI BULUNUYORDU...

NEWYORK'TAN MESAJ VAR. KARA PANTER KAÇMIŞ. ÖĞRENECEĞİMİZ EN UFAK BİR BİLGİYİ BİLE AKTARMAMIZI İSTEDİLER

KAÇMIŞ MI?

EVET. ÖRÜMCEĞİN YARDIMİYLE.

DEMEK DOKTOR BECEREMEDİ.

GÜMÜŞ SAMURAİ! IŞINLAMA YÜZÜĞÜNLE BOMERANG'I ORAYA GÖNDER. O İKİSİNİ DE BULUP ÖLDÜRÜR.

BIRAKIN, BEN GİDEYİM...

ONUNLA GÖRÜLECEK HESABIM VAR.

HAYIR! SEN BURDA KALACAKSIN!

AMA BU BİR GURUR MESELESİ

GURUR MURUR ANLAMAM.

HER ŞEY PLANIMIZ İÇİN... HADİ BAKALIM.

ASİDİR, AMA BENİ DİNLER. ZEKAMIN ÜSTESİNDEN GELEMEYECEĞİMİ BİLİR.

TEK!

ŞİMDİ HABERLER... BAŞKAN BU AKŞAM MECLİS TOPLANTISINA KATILACAK...

VE O KONUŞMA BİTİNCE DÜNYANIN ÇEHRESİ DEĞİŞECEK...

NİK FURİ, DENETİM ALANI DIŞINDAKİ BİR YERDEN TELEFON EDİYORDU...

ONU BU GECE BURAYA GETİRİN!.

TEŞEKKÜRLER, DENİS...

EĞER DOĞRUYSA, BİRLİKLERE DÜŞMAN SIZDIYSA...

KİMSEYE GÜVENMEM

KARA PANTER, NANSİ ADINI KULLANIYOR. AMERİKA'YA İLK GELDİĞİNDE DE BU ADI KULLANIYORDU...

AYNI ADI...

YA HÂLÂ BAŞKALARI HESABINA ÇALIŞIYORSA. YA BİZİ YANILTMAK İÇİN BUNU YAPTIYSA?

KİMBİLİR?.. AMA KIZIN ÜZERİNE YERLEŞTİRDİĞİM TELSİZ HÂLÂ ÇALIŞIYOR.

"SİNYALLER BENİ ONA GÖTÜRECEK..."

DEVAM ET, NİK FURİ. SEN NEREYE?

BOMBRANG ORAYA!

SEN KARA PANTER'İ BUL, BEN DE SENİ!..

BELKİ ARABANA KOYDUĞUM BOMBA...

...PATLAMA YİVERİR.

KARA PANTER KORKULARINDAN UZAK MIŞIL MIŞIL UYUYORDU. AMA BAKALIM DAHA NE KADAR UYUYABİLECEKTİ?..

ÇOK DEĞİL.

BENİ DUYUYOR MUSUN?

ADIM PETER PARKER. SAKIN KORKMA...

DOSTUNUM.

NERDE-YİM?

EVİMDE..SENİ ÖRÜMCEK ADAM GETİR-Dİ...

AL...BU ÇOR-BAYI YENGEM PİŞİRDİ...

ÇOK LEZ-ZETLİDİR.

BEN HAŞ-TANE-

DEYDİM-BİR ADAM

..BİR DOKTOR BENİ ÖLDÜRÜYORDU.

BURDA GÜVEN-CEDESİN...

ADIN NEDİR?.

NATA...HAYIR... NANSİ RUŞ... MANOF... KAFAM ÖY-LE KARI-ŞIK Kİ...

BİR SÜRÜ HAYAL KOVALI-YORDU NANSİ'Yİ. NERDEYSE-

..AKLINI KAÇIRA-CAKTI...

HAYALLERİN EN BELİRGİNİ ELİ KOLU BAĞLI, ÇARESİZ BİR NANSİ İDİ...

DUYDUĞU ACI Ö KA-DAR FAZLAYDI Kİ...

..KENDİNDEN GEÇEBİLİRDİ...

ARTIK DAYA-NAMAYA-CAKTI...

AMAN TANRIM! NE YAPTIM BEN?..

ONU SAKİNLEŞTİRMEK İÇİN ELİNDEN GELENİ YAPTI. AZ SONRA KIZ, AĞLIYORDU...

VE SONRADA SUSTU...

ŞİMDİ NASILSIN?

BİRAZ DAHA İYİ...

ŞİMDİ ÇORBA İÇEBİLİRİM...

ZIRHLI AJAN! DURUN!

BASH!

ELİNİZİ HAVAYA KALDIRIN!

SEN HA!..

YOO! GENE BENİ ÖLDÜRMEYİN!

BİZİ TUTUKLAMANIZIN SEBEBİ NEDİR?..

SEBEBE NE GEREK. SİLAHIM VAR YA.

AMA İHANET DEYİN, İSPİYONCULUK DEYİN. YÜRÜYÜN...

USLU USLU ARABAYA YÜRÜYÜN! HAYDİ!

TAM DA SIRASI! PETER PARKER OLARAK KARA PANTERİN SIRRINI ÇÖZMEK ÜZEREYDİM.

ONUN GÜVENİNİ KAZANIP, BEYNİNİ BULANDIRANI ANLAMAYA ÇALIŞIYORDUM.

AMA SEN GELİP BU KIZI BİR KEZ DAHA ŞAŞIRTTIN!

EYVAH! ÖRÜMCEK HİSSİM!

ARABADA BİR ŞEY VAR!

YERE YATIN!..

HAYIR!

OH!!

BOMERANG'IN İŞİ BU!

NEYSE... BU ARADA FURİ, BENİ UNUTTU...

SEN SINIFINA DÖN!

ARABANA KOYDUĞUM BOMBA, İŞE YARAMAMIŞ OLABİLİR.

KAÇTIĞIMI KİMSE FARKETMEZ.

ÖNCE BODRUMA İNİP ŞU KELEPÇELERDEN KURTULMALIYIM...

BAŞLAR YUKARI

AMA GELDİĞİM YER DAHA ÇOK NUMARA VAR!..

SENİN OYUNCAKLARIN BENİ ÖLDÜRMEZ PİS KATİL!..

PTAK!

SKAM!

BAHSE VAR MISIN?

PEKİ... BOMİ...

THWAM!

ÖRÜMCEK ADAM!

NERDEN ÇIKTIN SEN

NİK FURİ DOSTUM DEĞİL, AMA...

...SENİN GİBİ BİR KATİLİN ONU BİÇMESİNE GÖZ YUMAMAM!..

TEPEDELER!

SEN BURADA KAL VE SAKLAN!

SAKLANAYIM MI! HAYIR

BEN ÖRÜMCEĞE YARDIM EDEYİM...

BEN DE ONA YARDIM EDECEĞİM!

BİRDENBİRE...

ÖRÜMCEK!..

DÜŞÜYOR! TABANCA ONU BAYILTMIŞ OLMALI...

TEK ŞANSI...

HIZINI AZALTABİLMEMDE...

WHOUUFF!!

BOMERANG'IN TEKMESİYLE NEYE UĞRADIĞIMI ŞAŞIRDIM...

SAĞOL. BENİ KURTARDIN.

!?..

ROMANTİZMİ BIRAK DA ŞU KELEPÇELERİMİ ÇIKART!

BU KEZ BOMERANG NİK FURİ İLE DÖVÜŞÜYORDU...

HEEY! DUUR!

NANSİ'NİN HER ŞEYİ BİRDEN DEĞİŞTİ.

ŞİMDİ TAM KARA PANTER GİBİ...

ACABA İYİLEŞİYOR MU? TAM ESKİ ŞAHSİYETİNE KAVUŞACAKKEN...

AMA BU KEZ NANSİ KAYBOLACAK...

POZUNU BOZMA BUMİ.

BULUTLARA SELAM SÖYLE...

O DA NE?

BOMERANG IN ARKASINDAKİ IŞIĞI TANIYORUM.

OLAMAZ!

EVET BÖCEK.

YİNE KARŞILAŞTIK.

VE BU SON GÖRÜŞMEMİZ OLACAK, BÖCEK!

GÜMÜŞ SAMURAİ!

PARMAĞINDA DA IŞINLAMA YÜZÜĞÜ VAR!..

SAMURAİ SALDIRDI...

YERE YATIN!.. O ELİNDEKİ ENERJİ KILICI, ÇELİĞİ BİLE TEREYAĞI GİBİ KESER.

ÇOK HIZLI... NEREDEYSE BİÇİYORDU BENİ...

DENGELERİ BOZULDU. BİTİR İŞLERİNİ, SAMURAİ!

BUNDAN BÜYÜK BİR ZEVK DÜŞÜNEMİYORUM?

FAKAT GÜÇLERİNİ KAYBETTİKLERİNİ SANMIYORUM...

KAZANMAK ZORUNDAYIZ. EFENDİLERİMİZİN SÖZÜNÜ DİNLEYELİM...

YANIMDAN AYRILMA!..

YÜZÜĞÜMÜN GÜCÜ İLE...

ORTADAN KAYBOLALIM!

PUF

NEE?

NEREYE GİTTİ BUNLAR?

SANIRIM BEN BİLİYORUM.

KAFAM HÂLÂ BULANIK.

AMA YAVAŞ YAVAŞ HATIRLIYORUM.

HÂLÂ KİM OLDUĞUMDAN EMİN DEĞİLİM. BELKİ DE KARA PANTER'İM.

AMA ACELE ETMEZSEK DÜNYANIN SONU GELECEK.

İKİNCİ BÖLÜM SONU

ÖLÜLER, VERDİKLERİ SÖZÜ TUTAMAZ...

ÜÇÜNCÜ BÖLÜM

AMERİKA'DA O GÜN MİLYONLARCA İNSAN TELEVİZYONLARI BAŞINA OTURMUŞ PROGRAMLARI SEYREDİYORDU...

BAŞKAN BU AKŞAM SENATODA ÇOK ÖNEMLİ BİR KONUŞMA YAPACAK. SAYIN İZLEYİCİLERİMİZ...

SEYİRCİLERİN ARASINDA ZIRHLILARIN HAVA EKİBİ DE VARDI...

GENELLİKLE KONTROL ODASI, GÖREVLİLERLE DOLU OLURDU. AMA BU GECE YALNIZ DÖRT KİŞİ VARDI. KLEY, BOMERANG, BİR TEKNİSYEN VE GÜMÜŞ SAMURAİ.

ESRARENGİZ DİLBER MADAM HİDRA'YI DA UNUTMAMALIYIZ.

AMA ARTIK VİPER OLARAK TANINMAKTAYDI...

TELEVİZYONDA SPİKERİ DİNLERKEN ESKİLERİ ANIMSADI.

YILAN BİRLİĞİNDEKİ GÜNLERİNİ... VİPER'İN HAYATINDA...

..BİR SAVFA KAPANMAK ÜZEREYDİ.

TACINI KURTARMAK UĞRUNA NERDEYSE ÖLDÜRÜLECEKTİ. AMA NOMAD ADLI BİR SÜPER KAHRAMAN, ONU KURTARMIŞTI..

DÜŞMANLARIYLE AMANSIZCA DÖĞÜŞTÜ...

EV YIKILIYOR!..

ALEVLER HER YANI SARMIŞTI.

ALEVLERDEN KURTULABİLMESİ İÇİN ATLAMAK ZORUNDAYDI. VE ÖYLE YAPTI VİPER...

ATLARKEN TACINI DÜŞÜRDÜ.

VE BİR DAHA BULUNAMADI-VİPER BAYILMIŞTI...

BU ARADA BENZİN DEPOSUNA ULAŞAN ALEVLER, EVİN YERLE BİR OLMASINA NEDEN OLDU

PAMM

YERE DÜŞEN TUĞLALAR ETRAFINI SARARAK ONA BİR ÇEŞİT BARINAK SAĞLAMIŞ VE ONU KORUMUŞTU.

AYILINCA.

KOBRA HEP BURDA GİZLENİRDİ. BİR GEÇİT OLMALI.

ŞU LAĞIM BORUSU MU?

ANA BORUYA BAĞLANIYOR. BU DEMEK OLUYOR Kİ CADDEYE ÇIKACAĞIM...

POLİSLERİ ATLATIRSAM KURTULURUM.

TABİİ, GÜCÜM YETERSE...

VİPER BÜTÜN GÜCÜNÜ KULLANARAK LAĞIM KAPAĞINI KALDIRDI VE GÜN IŞIĞINA ÇIKTI...

KİMSE GÖRMEMİŞTİ. YA DA O, ÖYLE SANIYORDU.

KAMYON DURUYOR!

SİLAHIM DA YOK KENDİMİ SAVUNACAK GÜCÜM DE...

İNŞALLAH BENİ FARKETMEZ...

VİPER! ATLA! KAÇMANA YARDIM EDEYİM...

SANA NASIL GÜVENEBİLİRİM?

BAŞKA SEÇENEĞİN YOK. HADİ, ATLA!..

KİMSİN? ADIMI NEREDEN BİLİYORSUN?

JAPON K.O. DAN İSHİRO TAGARA. DAHA ÖNCE HİDRA İLE BERABER ÇALIŞMIŞTIK...

SENİNLE KARDEŞ SAYILIRIZ...

POLİSLERİN VE NOMAD'İN ÖNÜNDEN FARKEDİLMEDEN GEÇMİŞLERDİ...

NEDEN YARDIM EDİYORSUN.

BİR LİDER OLARAK OLAĞANÜSTÜ YETENEKLERE SAHİPSİN.

BİLGİNDEN YARARLANABİLİRİM...

TAGARA, ONU JAPONYA'YA GÖTÜRDÜ. VİPER, ORADA ESKİ SAĞLIĞINA KAVUŞMUŞTU. ÇOCUKLUĞUNDAN BERİ ....

..İLK KEZ HUZUR İÇİNDE HİSSEDİYORDU KENDİNİ.

BİR SÜRE SONRA TAGARA'YA AŞIK OLDU. İKİSİ DE SON DERECE MUTLUYDU... VE BU MUTLULUK, ONLARI BİR HAYLİ KORKUTUYORDU...

ARTIK ESKİ GÜCÜNE KAVUŞMUŞTU.

VİPER, AMERİKA'YI YOK ETMEK İÇİN PLAN HAZIRLAMAĞA BAŞLADI. O ÜLKEYİ DÜNYADAN SİLMEYİ AMAÇLIYORDU...

PLANIN İLK BÖLÜMÜ, İPNOTİZE EDİLMİŞ ASKERLER HAZIRLAMAKTI.

BU ASKERLERİ NEW-YORK YERALTI KARARGAHINA GÖNDERDİ VE BİR SAAT ETRAFTA DOLAŞMALARINI İSTEDİ...

HEPSİ DENİLENİ YAPTI....

SONRA TAGARA'NIN DOSTU GÜMÜŞ SAMURAİ'Yİ, BÜYÜLÜ KRİSTALİ ÇALMASI İÇİN AMERİKA'YA GÖNDERDİ.

AMA KARA PANTER'LE ÖRÜMCEK, ONA ENGEL OLDU.

BÜYÜLÜ KRİSTAL, IŞINLAMA İÇİN GEREKLİ ENERJİYİ SAĞLAYACAKTI...

ÖRÜMCEK'LE KARA PANTER YÜZÜNDEN BAŞKA BİR SİSTEM GELİŞTİRECEĞİM. BUDA ZAMAN ALIR.

BU ARADA ZIRHLI BİRLİK-LERİN UÇAN KARARGAHINI ELEGEÇİRDİ, HER ŞEY HAZIRDI...

FAKAT HAZIR-LADIĞI IŞIN-LAMA YÜZÜĞÜ POSTADA KAY-BOLMUŞTU.

YÜZÜK YANLIŞLIKLA BİR TELEVİZYON KOMEDYE-NİNİN ADRESİNE POSTA-LAN-MIŞTI.

GÜMÜŞ SAMURAİ-Yİ YÜZÜĞÜ ALMA-YA GÖNDERDİ...

SAMURAİ BU KEZ BA-ŞARMIŞTI.

BİRLİKTE UÇAN KA-RARGAHA IŞIN-LANDILAR...

SABAHIN ERKEN SAATİNDE İÇERİ GİRE-REK KARARGAHIN BÜTÜN BİLGİSAYARLA-RINI DEĞİŞTİRDİLER. UÇAN KARARGA-HIN HASTANE BÖLÜMÜNE ....

--GÖREVLİLERİN UYKUDA OLDUK-LARI BİR SAATTE GİRDİKLERİNDEN ONLARI KİMSE GÖRMEMİŞTİ...

DOKTORUN VİDEOFONUNU ALIP YERİNE UYUŞTURUCU ŞUA YAYAN BİR AYGIT KOYDULAR. ÖNCE DOK-TORU ELDE ETTİLER.

..DAHA SONRA DA VİDEOFON KULLANAN HERKESİ...

VİPER UÇAN KARARGAHI AVUCUNUN İÇİ NE ALMIŞTI.

ZIRHLI BİRLİKLERİN TÜM Kİ-LİT ADAMLARI, EMRİNDEYDİ.

NE İLGİNÇ! EN GÜVENİLİR SAVUN-MA BİRLİĞİ OLAN BU KARARGAHLA--

--İSTEDİ-ĞİMİ YAPACA-ĞIM!

BU GECE HEPSİ ÖLECEK! KİMSE SAĞ KAL-MAYACAK!

O SIRADA UÇAN KARARGAHIN YÜZ METRE YUKARISINDA KAHRAMANLARIMIZI GÖRÜYORUZ. BİRİ ÖRÜMCEK ADAM, DİĞERİ NATAŞA ALİNOVNA ROMANOF, YANİ KARA PANTER'DİR. YALNIZ HER NE KADAR KARA PANTERE--

--BENZİYORSA DA KENDİSİ, NANSİ RAŞMAN ADINDA BİR İLKOKUL ÖĞRETMENİ OLDUĞUNU ISRARLA İDDİA EDİYORDU...

RÜZGAR BİZİ GEMİYE SÜRÜKLÜYOR. NİK FURİ'NİN VERDİĞİ PARAZİT AYGITI DA BİZİ GÖRMELERİNE ENGEL OLUYOR...

ACABA NANSİ NE ÂLEMDE?..BİR ŞEY DEMEDİ, AMA KORKMUŞ GİBİ...

BEN DE O KADAR DUVAR TIRMANDIM, BU KADAR ÜRKMEDİM...

DAYAN GÜZELİM!

AZ KALDI!

PARAŞÜTÜMÜZÜ İYİ AYARLAYAMAZSAK GEMİNİN PERVANELERİ BİZİ PARÇALAYABİLİR.

BAŞARDIK!

NASILSIN NANSİ?

HELE BİR TİTREMEM GEÇSİNDE

PARAŞÜTÜMÜZÜ TOPLAYALIM VE...

BURAYA BİRİ YAKLAŞIYOR!..

BİRİ DEĞİL, BİR SÜRÜ GELİYORDU. GÖREVLİLER...

..ETRAFI ARAŞTIRIYORLARDI...

NORMAL İNSANLAR GİBİ DAVRANIYORLARDI, AMA ONLARDA GEMİDEKİ BÜTÜN MÜRETTEBAT GİBİ İPNOTİZE EDİLMİŞLERDİ... YALNIZCA VİPER İÇİN ÇALIŞIYORLARDI...

ETRAFTA KİMSECİKLER YOK...

KÖPRÜYÜ ARA VE YANLIŞ ALARM VERİLDİĞİNİ SÖYLE...

KİMSELER YOK BURADA.

BU ARADA...

NERDEYSE BİZİ GÖRECEKLERDİ.

KARA PANTER BENİ İYİ İZLİYOR YAN TARAFA ATLAYACAĞIMIZ AKILLARINA GELMEDİ...

ÖRÜMCEK ADAM BÜYÜK BİR HIZ VE BECERİYLE İLERLİYORDU...

KARA PANTERİN DE ARKASINDA OLDUĞUNU SANIYORDU...

AMA BİRDEN KARA PANTER KORKMUŞTU.

DÜNYANIN EN KORKUNÇ GİZLİ AJANI KARA PANTER...

...GENE KİŞİLİK DEĞİŞTİRİYORDU

NE YAPIYORUM BEN?

2 MİL YÜKSEKLİKTEKİ GEMİYE TUTUNMUŞ YÜRÜYORUM.

YA KAYIP DÜŞERSEM... AYY!.. ÖRÜMCEK ADAM!..

YARDIM ET, LÜTFEN!..

KORKUYORUM.

BİLİYORUM. TAHMİN ETMEMİŞTİM.

SAKİN OL NANSİ. DÜŞÜRMEM SENİ. KORKMA...

FAKAT BİR-DENBİRE...

ÖRÜM-CEK!

NE YAPI-YOR-SUN?

HEEY! DUR!

KARA... YANİ NANSİ!..

TANRIM

BU İŞİN ŞAKABI YOK.

NANSİ-Yİ BEĞENİ-YORUM...

O DA BENİ BEĞENİYOR

AMA ŞİMDİ DUYGULARA KAPILMANIN SIRASI DEĞİL...

BU, FURİ'NİN HAVA ARABASI. ZA-MANINDA GELDİ!..

GİDELİM GÜZELİM... ELİMİ TUT...

TAMAM.

TAMAM-TUT-TUM.

HA ŞÖYLE...

O ANDA KÖPRÜDE...

İNEBİLİR-SİNİZ EFENDİM

TEŞEKKÜRLER. GÖREVLİLERE HA-BER VER. İNİNCE HEPSİYLE GÖRÜŞMEK İSTİYORUM...

TAMAM.

NEDEN İNMESİNE İZİN VERİYORSUN VİPER? ONU HAVADAYKEN YOK ETSEYDİK YA...

APTAL! ONUN HER ŞEYDEN HABERİ VARDIR. KURT GİBİDİR O!..

ONU BURADA ÖLDÜRMEK DAHA AKILLICA BİR İŞ OLUR.

AMA NİK FURİ, GERÇEKTEN DE APTAL BİR ADAM DEĞİLDİ. HAZIRLIKLI GELMİŞTİ. YANINDA GÜVENİLİR BİRİ VARDI. KARŞİLADILAR ONU...

HOŞGELDİN NİK FURİ...

SELAM! BEN BURAYA HATIR SORMAYA GELMEDİM...

DOĞRUSU CESUR İNSANDI, ŞU FURİ...

BİR TERTİPLE KARŞILAŞACAĞINI BİLİYORDU...

ARABAMI PARKA KOYUN SABAHA KADAR BURADAYIM...

DÜŞMANLARINA ARKASINI DÖNEREK TEREDDÜT ETMEDEN YÜRÜYEBİLİYORDU...

TAMAM NİK.

BU SIRADA...

HAV-YAAH!

SHOK!

AAAGGH!

BU ADAMLAR DİKKATSİZDİLER.

KTHAK!

KAFALARI SALDIRACAKLARI KİŞİYLE ÇOK DOLUYDU.

ARKADAŞINI GÖRMEMİŞLERDİ.

BTHOW!

HEPSİNİ HAKLADILAR.

ÇOK İYİ. DENİS, SENİ BANA METHETMİŞTİ...

HAKLIYMIŞ.

BU İŞ BENİM DE HOŞUMA GİTMİYOR. GEREKEN YAPILMIYOR.

BENİ İZLE DOSTUM.

GÜVERTE KARANLIKTI.

GEMİ MOTORLARININ SESİ, KULAKLARI SAĞIR EDECEK GİBİYDİ.

"FURİ VE BEN HER TÜRLÜ SALDIRIYA HAZIRLIKLI OLMAMIZA RAĞMEN GAFİL AVLANMIŞTIK..."

"NİK, PATLAMADAN EPEYCE ETKİLENMİŞTİ. AMA ONUNLA ZAMAN KAYBEDEMEZDİM. GARDIMI ALMIŞ, DÜŞMANIMIN...."

"..YERE İNMESİNİ BEKLİYORDUM."

O BOMBA İKİNİZİN DE İŞİNİ BİTİRMELİYDİ...

SENİN ADIN NE AHBAP? ÖLDÜRECEĞİM ADAMIN ADINI BİLMELİYİM...

ADIM ŞANGİ!..

"KENDİNDEN ÇOK EMİN GÖRÜNÜYORDU. ELİNDE SİLAH YOKTU. BUNUN İÇİN..."

"BENİ CİDDİYE ALMADI."

"BEKLEDİM..."

"AMA BOMERANG SALDIRMADI

KUNG-FU MU YAPACAKSIN YAVRUM? BANA GÖRE HAVA HOŞ. HERKESİ OLDUĞU GİBİ....

"SENİ DE HAKLARIM.

"UZUN YILLAR ÖNCE DEMİR YUMRUĞU HAKLADIĞIM GİBİ BUNU DA HAKLARDIM."

"GEÇMİŞTE

"DEMİR YUMRUKLA ÇALIŞIRDIK..."

HEY! YAKALASANA!

"O DA EN AZ BENİM KADAR GÜÇLÜYDÜ..."

KLANG!

"DEMEK Kİ BOMERANG..."

PEKİ.

BAKALIM BUNU DA PARÇALAYABİLECEK MİŞİN?

"ZORLU BİR RAKİPTİ BU."

POOF!

İŞTE GAZ BOMBASI!..

BİR NEFES ÇEKTİN Mİ TAMAMDIR!..

"GAZ BULUTU, SİS PERDESİ GİBİ ETRAFIMI TAMAMEN SARMIŞTI - NEFESİMİ TUTTUM..."

"GEMİ ALÇALINCA ÖLDÜRÜCÜ BULUTTAN KURTULDUM..."

NE ŞANS...

BENDEN BU KADAR KOLAY KURTULACAĞINI MI SANDIN?..

NİYETİM KAÇMAK DEĞİLDİ, BOMERANG.

WHAM!

"ASANSÖRÜ KİMİN ÇALIŞTIRDIĞINI BİLMİYORDUM..."

"AMA KURTARICIM HER KİMSE, BANA TOPARLANIP KENDİME GELMEM İÇİN FIRSAT YARATMIŞTI."

BOMERANG DÜŞERKEN BİLE SALDIRIYORDU.

SEN BANA NASIL VURURSUN HA!

DEMİR YUMRUK DA AYNI HATAYI İŞLEMİŞTİ.

BİR YUMRUKTA İŞİNİ BİTİRECEĞİM!..

"BOMERANG'IN SİLAHLARININ BİR ÇOĞUYLE BAŞA ÇIKIYORDUM."

"BAŞA ÇIKAMADIKLARIMI İSE HEMEN..."

"PARÇALIYORDUM

"DÖĞÜŞÜN DAR BİR YERDE DEVAM ETMESİ, BENİM AVANTAJIMA OLMUŞTU. BOMERANG'A UÇACAK YER KALMAMIŞTI. GİDEREK ONA YAKLAŞMAĞA BAŞLAMIŞTIM."

"DÖVÜŞ TAKTİĞİM, İŞE YARAMIŞTI..."

"ANİ SALDIRIMLA DENGESİNİ KAYBETTİ..."

KAAAA--!

"ÇOK HIZLI VE GÜÇLÜ OLMASINA VE KENDİ ÖZEL SİLAHLARINI ÇOK İYİ KULLANABİLMESİNE RAĞMEN..."

HAIII--!

"--BOOMERANG'İN PEK FAZLA SAVAŞ BİLGİSİ YOKTU-"

YAHHH!!

YENİLDİN. TESLİM OL DA SENİ ÖLDÜRMEK ZORUNDA KALMAYAYIM, BOOMERANG.

YENİLMİŞ OLABİLİRİM AMA...

SİLAHIM VARKEN ASLA TESLİM OLMAM!

KÖPRÜDEN BOMERANG ARIYOR. SİZE HABER VERMEKTE GECİKTİM, ÖZÜR DİLERİM. PATLAMA, HABERLEŞME SİS-TEMİNİ BOZDU DA...

FURİ VE KUNG-FU'CU ARKADAŞINI ELE GEÇİRDİK...

O ANDA BİRAZ İLERDE.

NİK FURİ'NİN SÖZÜNÜ ETTİĞİ LOMBOZ ŞU OLMALI- HAYDİ, GİRELİM!..

AZ ÖNCE BİR PATLAMA DUYDUM.

UMARIM BİR TERSLİK OLMAMIŞTIR...

NEREDEYİZ?

AMBAR DAYIZ-

FURİ'NİN ÇİZDİĞİ PLANI YANLIŞ HATIRLAMIŞ-YORSAM, GÜVERTEYE YAKLAŞTIK.

BİZ İKİ KİŞİYİZ. KİMBİLİR ONLAR KAÇ KİŞİ?.

EVET, AMA KAFAMIZI KULLANIRSAK BAŞARABİLİRİZ.

NANSİ'NİN KENDİNE GÜVENİ YOK. DÖĞÜŞMEK ZORUNDA KALIRSAK NE YAPACAK?

ÖRÜMCEK HİSLERİM!

IŞIKLAR!

OLDUĞUNUZ YERDE KALIN!

ZEKA DA SÖKMEYECEK!

SELAM ÇOCUKLAR!

SANIRIM BİR YANLIŞLIK OLDU...

HAKLISIN ÖRÜMCEK! SEN KARA PANTERLE BU GEMİYE GELMEKLE EN BÜYÜK HATAYI İŞLEDİN—

ÇOK CESURCA BİR DENEMEYDİ BU, ÖRÜMCEK ADAM. AMA NE YAZIK Kİ KAYBETMEYE MAHKUMŞUNUZ. ÇÜNKÜ TA BAŞINDANBERİ ORADA OLDUĞUNUZU BİLİYORDUK...

SEN VE BAYAN ROMANOF GEÇMİŞTE BANA ÇOK ÇEKTİRDİNİZ...

ÖLÜMÜNÜZÜ BENDE GÖRMEK İSTİYORUM!

SENİ TANIYORUM!.. SEN... SEN!..

KABUSLARIMDA GÖRDÜĞÜM KADINSIN...

SENİ UNUTMAK İÇİN ÇOK UĞRAŞTIM. SENİ HATIRLADIĞIMDA BEYNİM SANCIYORDU.

AMA İŞTE KARŞIMDASIN!..

NEÇİĞLİKTİ!..

HEY! NE YAPTINIZ ONA?..

SORU SORDUM.

AMA O CEVAP VERMEK İSTEMEDİ.

ÇOK AZ ZAMANIMIZ KALDI... ONLARI...

HEMEN ÖLDÜRÜN!

PEKİ EFENDİM

DURUN!

SİZE BİR HEDİYE GETİRDİM VİPER! FURİ'NİN ADAMI. ADI, ÇANG-Şİ...

SORGUYA ÇEKERSİNİZ DİYE DÜŞÜNDÜM...

SANA AKIL VERMEN İÇİN PARA ÖDEMİYORUM! EMRİMİ YAP.

ARTIK SABRIMI TAŞIRIYORSUN, BOMERANG.

ONU DA DİĞERLERİNİN YANINA KOY VE HEPSİNİ ÖLDÜR!..

"BİR ŞEYLER YAPMALIYDIM. HARE-KETE GEÇTİM..."

HAYIR! OLAMAZ!

BÜTÜN GÜCÜN-LE VUR!

"BEN PATLAMADAN SONRA HARE-KETSİZ YATARKEN NİK FURİ KENDİ-NE GELMİŞ VE BOMERANG'I ÖL-DÜREREK ONUN KILIĞINA GİRMİŞ-Tİ. SONRA DA BENİ SÖZÜM ONA TUTSAĞI OLARAK İÇERİ GETİRMİŞTİ."

"VE TAM ZAMANINDA DOSTLARIMIZI KURTARDI."

ŞANG-Çİ. SENİ GÖR-DÜĞÜME SE-VİNDİM.

SEN BURADA BEKLE NAN SI. BEN HAL-LEDERİM!

AMA BEN...

BUNLARLA DÖĞÜŞMEK BANA GARİP GELİYOR, NİK...

BANA DA. BAZILA-RI ÇOK YAKIN AR-KADAŞIM...

AMA ÇAREMİZ YOK. VİPER'E ENGEL OLMALIYIZ...

BUNU YAPAMAZ-SIN FURİ YÜZLER-CE KİŞİYE KARŞI 4 KİŞİSİNİZ...

GEMİDEKİ-LERİN HEP-SİNİ HAKLA-SANIZ BİLE...

BAŞKANINIZI KUR-TARACAK ZAMANI-NIZ OLMAYACAK-

KÖPRÜYE GİDİYO-RUM SAMURAİ-KORU BENİ!..

BAŞKAN MI? AMAN TANRIM! BU GECE BAŞKANIN SENATO-DA KONUŞMASI VARDI...

DUR BAKALIM YILAN NELER PLANLADIĞINI BİLMİYORUM, AMA BEN YAŞADIĞIM SÜRECE BİR ŞEY YAPAMAZSIN!

BOŞ KONUŞUYORSUN BÖCEK!..

ÖLÜLER VERDİKLERİ SÖZLERİ TUTAMAZLAR...

KILIÇA DİKKAT ETMELİYİM.

O KILIÇ ÇELİĞİ BİLE İKİYE BÖLER..!

HIZINA DİYECEK YOK DOSTUM!..

YEOOOOVVV!

BU KEZ HAZIRLIKLIYIM!

GÜMÜŞ SAMURAİ, ÖRÜMCEK ADAMA KILICININ UCU İLE DOKUNMASIYLE BİRLİKTE ONU...

..LOMBOZDAN DIŞARI ATTI...

ÖRÜMCEK İKİMİL...

..YÜKSEKTEN DÜŞÜYORDU...

ÜÇÜNCÜ BÖLÜM SONU

KARTALLAR UÇMALI!..

DÖRDÜNCÜ BÖLÜM

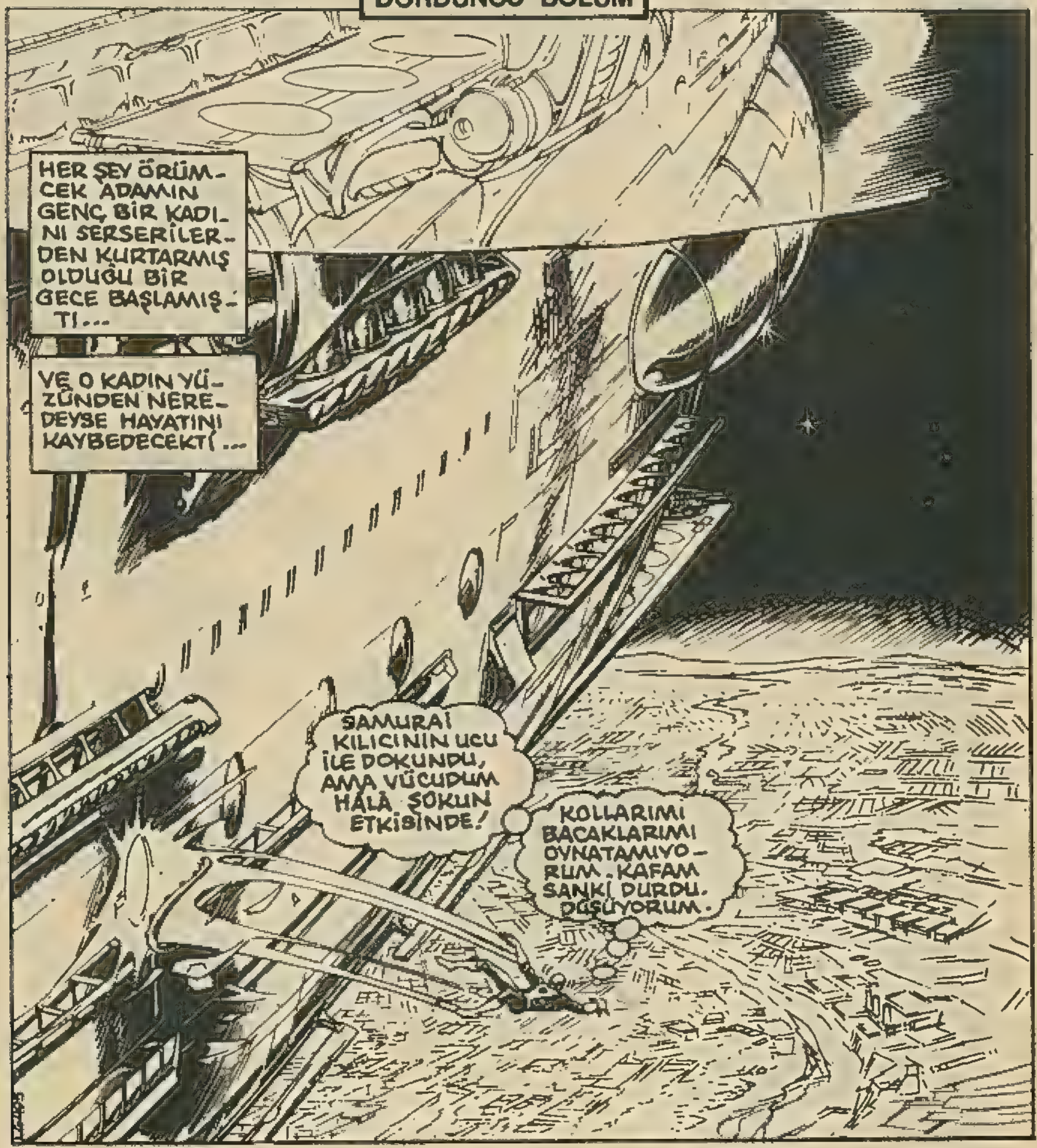

YUKARDA ÖRÜMCEK ADAMIN KURTARDIĞI KADIN, KARA PANTER, BİR KAPLAN GİBİ DÖĞÜŞÜYORDU. OYSA BİRKAÇ DAKİKA ÖNCE NANSİ RAŞMAN ADINDA BİR İLKOKUL ÖĞRETMENİ OLDUĞUNA İNANIYORDU...

KARA PANTER, NİK VE ŞANG-Çİ İPNOTİZE EDİLMİŞ ASKERLERE KARŞI SAVAŞIYORLARDI...

ZIRHLI BİRLİKLER ASLINDA ÖNEMLİ BİR GÜVENLİK GÜCÜ İDİ.

AMA VİPER, GÜMÜŞ SAMURAİ İLE BİRLİKTE KARARGAHI ELE GEÇİRMİŞTİ...

DÜNYAYI YERİNDEN SARSACAK BİR OYUN PLANLAMIŞLARDI...

VİPER KAÇIYOR. AMA BEN ÖRÜMCEK

ADAMI KURTARMALIYIM.

ÖRÜMCEK ADAM HENÜZ FAZLA DÜŞMÜŞ OLAMAZ!..

AĞ İPİMLE ONU YAKALAMALIYIM.

YAKALADIM.

ŞİMDİ İŞİN ZOR YANI GEMİYİ YAKALAMAK.

FAZLA DÜŞMEDEN...

YOKSA ANİ DURUŞUMUZLA ÖLEBİLİRİZ...

TAMAM!

GEMİDEN SARKAN DEV BİR RAKKASI ANDIRIYORUZ...

ÖRÜMCEĞE YETERİNCE HIZ VEREBİLİRSEM GEMİYİ YAKALAYABİLİR.

ÖRÜMCEK GÜCÜ İLE BUNU BAŞARABİLİR.

TUTUNMAK ÜZERE! ÜFF! SANDIĞIMDAN DA AĞIRMIŞ...

OF! KOLUM KOPACAK!

BU ARADA YUKARIDA...

ELİNDEN GELENİ YAPTIN, KARA KEDİ...

AMA BAŞARAMADIN. ŞİMDİ HESABINIZI GÖRECEĞİM!

ŞHZAAK!

GÜMÜŞ SAMURAİ İPİMİ KESTİ!

İŞTE, YİNE ZİHNİ KARIŞMIŞTI...

BİRDEN ÜREKEK BİR KADIN OLUVERMİŞTİ.

ÇIĞLIK ÇIĞLIĞA BAĞIRMAKTAN BAŞKA BİR ŞEY YAPAMIYORDU.

KARA PANTER DÜŞÜYOR. BİZİ BAĞLAYAN İP GERİLMEDEN DAVRANMALIYIM...

İNŞALLAH GEMİYİ YAKALAYABİLİRİM...

OH BE! OLDU!..

ŞİMDİ...

ONU KURTARMALIYIM.

AARRRH!

İYİ Kİ TUTUNACAK YER BULDUM. FAZLA DAYANAMIYORUM. GÜCÜM KALMADI.

BAYILMAK ÜZEREYİM.

BU ARADA GEMİNİN İÇİNDE...

KUERTERMAN! TÜM GÜVENLİK KAPILARINI KİLİTLE VE HEMEN GEMİYE GAZ VER!

FURİ İLE ARKADAŞINI NASIL OLSA HALLEDERİZ. AMA ŞİMDİ HEDEFİMİZE GİTMELİYİZ.

BAŞÜSTÜNE.

TAM BU SIRADA DIŞARDA...

ÇABUK OL ÇİÇİ!.. İLK PARTİYİ KAZANDIK, AMA DAHAYAPILACAK ÇOK İŞLERİMİZ VAR...

BİLİYORUM NİK.

ONE?

KAPILAR KAPANDI. TUZAĞA DÜŞTÜK İKİMİZ DE!..

WHAM!

HEY!.. GAZ VERİYORLAR!..

NEFESİMİZİ TUTSAK.

NEYE YARAR Kİ? DERİMİZDEN İÇERİ GİRER...

ELVEDA FURİ VE ARKADAŞI! KARA PANTER LE ÖRÜMCEK ADAMDA ÖLMÜŞLERDİR.

PRESIDENT OF THE UNITED STATES OF AMERICA

SAYIN İZLEYİCİLERİMİZ... ŞİMDİ SİZLERE BAŞKANIN KONUŞMASINI SUNUYORUZ...

SONUNDA ZAFERE ULAŞACAĞIM!..

O TOPLANTIDA BAŞKAN VE ÖTEKİ ÖNEMLİ KİŞİLERİN HEPSİ HAZIR BULUNUYOR. KONUŞMA BİTMEDEN...

...HEPSİ ÖLMÜŞ OLACAKLAR!..

GEMİYİ KONGRE BİNASININ TEPESİNE DÜŞÜRECEĞİM. LİDERSİZ KALACAKLAR... HERKES NE OLDUĞUNU ANLAMADAN BİZLER ÇIKACAĞIZ SAHNEYE!..

SEVGİLİ VATANDAŞLARIM. BU GECE SİZE...

ARTIK KİMSE BENİ DURDURAMAZ...

ÖYLE Mİ BEBEĞİM?

FURİ!.. AMA SEN...

KRASH

KORİDOR GAZLA DOLUNCA FURİ İLE Şİ, YALNIZCA FURİNİN BİLDİĞİ, BU DURUMLAR İÇİN YAPILMIŞ OLAN GEÇİTTEN DIŞARI ÇIKMIŞLARDI...

HER TARAF SİLAHLI GÖREVLİLERLE DOLUYDU. Çİ, ONLARIN HEPSİYLE İLGİLENDİ...

KLUD!

BAK!

SHOK!

TABANCAMDA TEK UYUŞTURUCU MERMİ KALMIŞ.

İNŞALLAH BOŞA GİTMEZ

KUARTEMAN!

MÜKEMMEL BİR ATIŞTI. KUARTEMAN DAHA DÜŞMEDEN DONDU.

AMA O ANDA SİLAHINI DA ATEŞLEMİŞTİ...

ONUN ATIŞI DA İSABETLİ OLMUŞTU...

NİK FURİ, KOLUNDAN YARALANMIŞTI. ACI İÇİNDE YERE YIKILDI...

AHHRRR--!

FURI'NİN DÜŞTÜĞÜ YERDE KÜÇÜK BİR KAN GÖLÜ OLUŞMUŞTU...

YARASI AĞIR OLABİLİRDİ, AMA BANG-ÇI, YARDIMA GİDEMİYORDU...

ÖLECEKSİN! SENİN NUMARALARIN BANA SÖKMEZ, BANG-ÇI!

BU KILIÇ, SANDIĞINDAN KESKİNDİR!

--BAZI KİMSELER ENERJİ KRİZİNİN ÖNEMİNİ KÜÇÜMSEMEKTEDİRLER - OYSA BU SORUN--

--BUGÜN TÜM DÜNYANIN EN ÖNEMLİ SORUNUDUR...

SAMURAİ!.. PENCEREDE BİRİLERİNİ GÖRDÜM!

BAK!

İNANILACAK ŞEY DEĞİL...

NEDEN OLMASIN? ÖRÜMCEKLE BEN GERİ GELDİK!

KAMBERSİZ DÜĞÜN OLUR MU?..

SAVAŞIN KADERİ...

..BİR ANDA DEĞİŞMİŞTİ.

KABUL ET SAMURAİ!.. KAYBETTİNİZ!

KOMPÜTER HÂLÂ ELİMDE!..

BİLE DURDURAMAZ!..

BU GEMİDE OLDUĞU SÜRECE GEMİ BENİM KONTROLÜMDE DEMEKTİR. SAMURAİ!

ONLARI BURADA TUT!..

..SORUN, PETROL REZERVLERİNİN GELECEKON YILLI KARŞILAMASI....

..MESELESİ DEĞİLDİR!

SAMURAİ İLE ŞENİLGİLEN!

VİPER'İ BANA BIRAK!

OLMAZ!

ŞİMDİ TAM KARA PANTER OLDU!..

AMA GENE NANSİ HALİNE DÖNÜŞÜRSE VİPER ONU ÖLDÜRÜR.

ŞANG! ŞEN ONU İZLE!

SAMURAİ'NİN İCABINA BEN BAKARIM.

VE...

ÇİPEK EMİN DEĞİLDİ...

ÖRÜMCEK ADAM ÇOK YETENEKLİYDİ, AMA YİNE DE BELLİ OLMAZDI...

BU GECE, GÜCÜNÜN ÜSTÜNDE BİR SAVAŞ VERİYORDU...

UZUN SÜREDİR BU ANI KOLLUYORDUM...

SONUNDA BAŞ-BAŞA KALABİLDİK.

WHAMMO

UNNNGNH!?

ZAFER BENİM OLACAK!

BOŞUNA UĞRAŞMA!

KAÇAMAYACAKSIN!

SKRAM!

BİR GÜN GELECEK, BÜTÜN PETROL KAYNAKLARI TÜKENECEK...

ZATEN BU KAYNAKLAR SINIRLI...

KAÇAN KİM AHBAP?

ZIRHI YUMRUKLARIMIN ŞİDDETİNİ AZALTIYOR...

TEK ÜSTÜNLÜĞÜM, HIZ!

AMA ONUN ÜSTÜNLÜĞÜ DE KILICINDA!..

ALLAHTAN KILICI PEK İSABETLİ SAVURAMIYOR...

EH, BİZDE DE BİR-KAÇ NUMARA VAR CANIM...

THWIP

GÖZÜ-NE DAN TEL Ö-REYİM.

GÖZÜ GÖRÜNE DİĞİNE GÖRE SİLAHINI...

-ALABİ-LİRİM.

SAMURAİ'NİN TEK GÜVENCESİ KILICI MI SANIYORDUN, APTAL BÖCEK!.

BENİ YAKALA-DI...

BOYNUMU KOPARMADAN KURTULMALIYIM.

NE İYİ, BENİ HAVA-YA KALDIRIYOR. AYAKLARIM TAVANA BİR DEĞSE...

TAHMİNİMDEN DE GÜÇLÜYMÜŞ...

TAVANA AYAKLARIM-LA SIKICA YAPIŞTIM Mİ KOLLARIM-LA RAHAT DÖ-ĞÜŞÜRÜM.

O YUMRUKLARIN NERDEN GELDİĞİNİ ANLAYANA KA-DAR...

...ONUN İŞİNİ BİTİRİ-RİM...

POW!

BAŞAR-DIM. İNŞAL-LAH ÖTE-KİLER DE BA-ŞARMIŞ-TIR.

-BUGÜN BİRAZ TASARRUF ETMELİYİZ Kİ...

-İLERDE ÇOCUKLARI-MIZ RAHAT ETSİN...

BU SIRADA NANSİ, KARANLIKTA BİR PANTER HIZI VE SİNSİLİĞİYLE İLERLİYORDU.

AMA YÜZÜ KARIŞIKTI...

NANSİ RAŞMAN, KİŞİLİĞİYLE KARA PANTER ARASINDA BOCALAYIP DURUYORDU...

HÂLÂ GERÇEK KİMLİĞİNDEN EMİN DEĞİLDİ. YALNIZ HER GEÇEN DAKİKAYLA BERABER DAHA ÇOK ŞEY ANIMSIYORDU ...VİPER'İN....

..PLANINI KEŞFEDEN OYDU...

AMA NİK'E HABER VEREMEDEN YAKALANMIŞTI...

VİPER, NELER BİLDİĞİNİ VE NİK'E BİR ŞEY SÖYLEYİP SÖYLEMEDİĞİNİ ANLAMAK...

..İSTİYORDU.

SORGU GÜNLERCE SÜRDÜ. AMA O KONUŞMADI ...

SONUNDA BİR GÖREVLİYİ GAFİL AVLAYARAK KAÇMAYI BAŞARDI...

AMA BU TECRÜBE ONA PAHALIYA PATLAMIŞTI...

KARA PANTER, KİŞİLİĞİNİ REDDEDERKEN BUNA KENDİ DE İNANMIŞTI...

NANSİ ADINDA BİR ÖĞRETMENDİ ARTIK.

EĞER ÖRÜMCEK ADAM VE PETER PARKER'İN ÇABALARI OLMASA NANSİ KİŞİLİĞİNDE KALACAKTIM.

SONUM DAHA MI İYİ OLURDU ACABA?

ŞANGÇİ...

EĞER MÜŞRİFLİK EDECEK OLURSAK TORUNLARIMIZ, AĞIR ÖDÜNLER VERMEK ....

...ZORUNDA KALACAKTIR...

KURTARMA YARDIMA GELDİM.

SAĞOL DOSTUM, AMA BU İŞİ YALNIZ BAŞARMALIYIM...

"KARA PANTER'İN İÇİNDE KOPAN FIRTINALARI ANLAYABİLİYORDUM ...."

"ÇÜNKÜ BEN DE AYNI DUYGULAR İÇERSİNDEYDİM."

DİKKAT KARA PANTER!

NEE?..

VİPER!

İKİNİZİ BİRDEN ÖLDÜRMEK BENİM İÇİN ZEVK OLACAK NATAŞA!..

KRA

"DÜŞÜNECEK ZAMAN YOKTU... ATILARAK KARA PANTER'İN ÖNÜNE GEÇTİM..."

"VİPER'DEN İNTİKAMINI ALMALIYDI ..."

ŞANG-Çİ!..

"ONU KURTARMALIYDIM."

"GÖZ GÖRE GÖRE ÖLÜME TERKEDEMEZDİM ONU...."

ÖLDÜRDÜN ONU!

EVET! ŞİMDİ SIRA SENDE!

ÖNCE ŞU DÜĞMEYE BASIP PLANIMI...

-GERÇEKLEŞTİREYİM...

KLAK

GEMİNİN ÇALIŞMA SİSTEMLERİNİ DURDURDUM. BU KONTROL AYGITI OLMADAN DA KİMSE ÇALIŞTIRAMAZ!..

ETRAFTA ÇIT ÇIKMIYORDU. GEMİNİN BÜTÜN MAKİNE-LERİ VE ÇALIŞAN SİSTEMLERİ SUSMUŞTU...

PERVANE-LER DURMAK ÜZEREYDİ.

VE GEMİ DÜŞMEĞE BAŞLAMIŞTI...

SAKİN OL FURİ! KURŞUN FENA GİRMİŞ.

KAPA ÇENENİ! DİNLE...

NEYİ? MOTORLARI MI?..

EVET. HEPSİ DURDU! VİPER'İN MARİFE-Tİ BU!..

ÇALIŞ-TIRA-MAZ MI-YIZ?

GÖRÜNÜŞE BAKI-LIRSA VİPER, TÜM KÖPRÜ KUMANDA SİSTEMLERİNİ BOZMUŞ?..

YEDEK DEVRELE-Rİ BİLE BOZMUŞ!

TEK ŞAN-SIMIZ...

...ANA KABLO-LARI BAĞLAYA-BİLMEKTE. ŞU ÇELİĞİ YIRTABİ-LİR MİSİN? TAB-LO ORADA!..

ŞEY... ZAMANIMIZ NE KADAR?

PEK YOK.

RRRAKKK

DİKKAT! İNCE KABLO BİLE BİNLERCE VOLT ELEKTRİK YÜKLÜDÜR...

TAMAM.

VÜCUDUM ŞOKUN ETKİSİYLE TİTRİ-YOR... BU İŞ SANA DÜŞTÜ...

DEDİK-LERİ-Mİ...

YAP.

BU GEMİ, TAM SARAYIN TEPESİNE DÜŞECEK ŞEKİLDE AYARLANDI, KIZIM. DÜŞTÜĞÜNDE BU GEMİ DE HEDEFİ DE PARAMPARÇA OLACAK!

DELİ!... YÜZLERCE İNSAN ÖLECEK!

EVET! ÖBÜR DÜNYAYI BOYLAYACAKLAR! BUNUN ARKASINDAN DA HERKES GEBERECEK!..

HAYIR! MASUM İNSANLARI ÖLDÜREMEZSİN. MİLYONLARCA İNSANIN SUÇU NE?

ONLARIN KADERİYLE OYNAYAMAZSIN!..

BEN ÖLÜMLE BURUN BURUNA YAŞADIM, VİPER...

ÇOCUKLARIN AÇLIKTAN ÖLDÜĞÜNÜ, İNSANLARIN SOĞUKTAN DONDUĞUNU GÖRDÜM...

ONUN İÇİN ÖLÜMÜ KÜÇÜMSEME...

YAŞAMIN DEĞERİNİ İYİ BİLİRİM.

O ZAMAN ZAMANINI İYİ DEĞERLENDİR.

ÇÜNKÜ ZAMAN YOK!

ŞİMDİ DE SANIRIM ŞUNLAR BAĞLANACAK...

NEE? EMİN DEĞİLMİSİN?

VAŞİNGTON SEMALARINDA KONTROLUNU KAYBETMİŞ BİR GEMİ VE PROJEKTÖRLERDEN BİRİNİN TEPESİNDE DÖĞÜŞEN İKİ KADIN... ÖLDÜRESİYE.....

ELİMDEN GELENİ YAPIYORUM!

--DÖĞÜŞÜYORLARDI.

KARA PANTER, ÖRÜMCEK ADAM GİBİ İYİCE YORULMUŞTU. VİPER BU FIRSATI KAÇIRMADI. AMA DÖVÜŞ HIZLANDIKÇA ---

..KARA PANTER FORMUNA KAVUŞTU...

EĞER DAHA ÖNCE İNANDIĞI GİBİ BİR İLKOKUL ÖĞRETMENİ OLSAYDI ---

-- BU KADAR İYİ DÖĞÜŞEMEZDİ...

VE SONUNDA...

..KİŞİLİĞİNİ BULMUŞ VE VİPER'İ ....

..HAKLAMAYI BAŞARMIŞTI...

YENİLDİN VİPER!

NE?

AZ SONRA ŞEHİR YERLE BİR OLACAK. VE YÜZLERCE İNSAN ÖLECEK.

AMA DAHA ÖNCE...

..SENİ PARÇALAMA ZEVKİNİ TADACAĞIM, KARA PANTER!

ZAMANIMIZ KALMADI.

DUA ETME. VE BAŞLA.

YAPACAK BİR ŞEY KALMADI.

ÖYLE Mİ VİPER?

HAYIR!

DENGEMİ KAYBETTİM!..

VİPER KORKUNÇ HIRSININ KURBANI OLMUŞTU.

DÜŞERKEN BİR YERE TUTUNMAYI BAŞARDI...

ŞANSLISIN VİPER!.. TECRÜBESİZLİK YILLARIM DA OLSAYDI...

..SENİ KADERİNLE BAŞBAŞA BIRAKIRDIM.

AMA ŞİMDİ, BAŞKA SEÇENEĞİM OLMADIĞI ANDA ÖLDÜRMEYİ DÜŞÜNÜYORUM.

ŞİMDİ VER BAKALIM ELİNİ

BİRDEN.

MAKİNELER YENİDEN ÇALIŞMAYA BAŞLADI.

ÇABUK BENİ YUKARI ÇEK!

PERVANELERİN RÜZGARI BENİ UZAKLAŞTIRIYOR. ALLAHAŞKINA BENİ

ÇEK!

ÇALIŞIYORUM!

AMA YARARI YOKTU. KARA PANTER, ÇEKİM GÜCÜNÜN PEK ÜSTESİNDEN GELEMEZDİ...

NNNNNOOOO!

VİPER'İN DE GÜCÜ KALMAMIŞTI. ELİ GEVŞEDİ VE BOŞLUĞA UÇTU...

..KENDİMİZE BÜYÜK ÜLKE DİYORUZ... AMA BİR ÜLKENİN BÜYÜKLÜĞÜ LAFLA DEĞİL, YAPTIĞI İŞLE ÖLÇÜLÜR. HEPİMİZ ÜZERİMİZE DÜŞENİ YAPMALIYIZ...
YALNIZ KENDİMİZİ DÜŞÜNMEMELİYİZ.
BU NE?
BİNA SALLANIYOR. ZELZELE OLMALI...
ZENGİNLİĞİMİZ...
O SES NE? NELER OLUYOR?..
VVVRRRRRROOM!
KİMİNE GÖRE...
..FACİA...
AMA ASLINDA MUCİZE BU... GEMİ SON ANDA HAVALANMAYI BAŞARMIŞTI...

SABAHA KARŞI HER ŞEY YOLUNA GİRMİŞTİ. İPNOTİZE OLMUŞ TAYFALAR TEDAVİYE ALINMIŞTI. GEMİ ARTIK EMİN ELLERDEYDİ...

ANLAYAMIYORUM. SENİ ÖLDÜ SANDIK.

KARA PANTER, VİPER'İN SENİ VURDUĞUNU SÖYLEDİ, BİZE...

"DEMİR BİLEKLİĞİMLE KURŞUNU GERİ SEKTİRDİM. MAKİNELERİN GÜRÜLTÜSÜ YÜZÜNDEN."

"SES DUYULMADI. SONRA BEN DE..."

NE YAPTIN?

ÖLÜ TAKLİDİ YAPTIM.

KARA PANTER'İN KİŞİLİĞİNİ BULMASI GEREKTİ...

O ANDA--

NASILSIN GÜZELİM?

NORMALE DÖNDÜN MÜ?..

EVET... KENDİMİ BULDUM.

SEVİNDİM.

HER ŞEYİ HATIRLIYORUM.

NANSİ RAŞMAN İLE ÇOK GÜZEL GÜNLERİN OLABİLİRDİ...

AMA O DEĞİLSİN.

EVET. DEĞİLİM...

ÜZGÜNÜM.

BEN DE...

AZ SONRA ÖRÜMCEK ADAM KARA PANTERİ YALNIZ BIRAKARAK AYRILDI...

OYSA BAŞKA TÜRLÜ OLABİLİRDİ...

BÜTÜN YAŞAMI BOYUNCA BİR KARTAL GİBİ ÖZGÜRLÜĞÜ UĞRUNA SAVAŞMIŞTI...

YOLUNU SEÇMİŞTİ. HİÇBİR ZAMAN PİŞMAN OLMAYACAKTI...

VE KARTALLARIN ÖZGÜR OLABİLMELERİ İÇİN YALNIZ UÇMALARI...

GEREKTİĞİNİ BİLİYORDU.

BU MACERANIN SONU

KALEM 420YAŞINDA

Grafit'ten ince ince kesilmiş çubuklarla yazı yazılmasına ilk kez 1500'lü yılların ortasında İngiltere'de başlandı.

Ne varki Grafiti çıplak olarak kullanmak, hem parmakları, hem defterleri kirletiyordu. Bir kırtasiyeci olan Kanrad Gessner, 1563'te, sattığı grafit çubuklara tahtadan yapılmış incecik borulardan kılıf geçirmeye başlayınca, ilk kurşun kalem doğdu. Kurşun kalem yıllarca, bu yöntemle kullanıldı. Bugünkü modern kurşun kalemin bulunması için, gene aradan uzun bir zaman geçti.

1790'da, Conte isimli bir Fransız kimyacı'nın, Paris'teki küçük laboratuvarında grafiti öğüterek kille karıştırması ve bu hamuru presle sıkıştırarak tahta çubukların içine yerleştirmesiyle, bugünkü modern kurşun kalem doğdu.

19 YILIN ÜRÜNÜ

Bugün, trafik denetiminden ilk yardıma kadar çok geniş bir hizmet alanı olan Helikopter, uygarlığa İgor Sikorsy isimli bir Rus'un armağanıdır.

1919'da, 19 yaşındayken, tayfa yazıldığı bir gemiyle Rusya'dan Amerika'ya kaçan Sikorsy'nin uçaklara karşı büyük tutkusu vardı. Newyork yakınında, bir uçak fabrikasında iş bulduğu zaman, dünyalar onun olmuştu.

Biriktirdiği paralarla, çocukluğundan beri düşlediği "havada uçarken, istenince durabilen" çok değişik bir uçağı gerçekleştirmek için çalışmalara başladı. Bu çaba Sikorsy'nin aralıksız 19 yılını aldı.

...Ve onun 1938'de başardığı 2 Beygirlik, tek kişilik, bugünkü helikopterin babası olan o mini uçağıyla, uygarlığın en önemli araçlarından biri doğdu.

İLK TURİSTİK GEZİ

Günümüzde, turizmin can damarı olan turlar, bundan 142 yıl önce ilk kez Thomas Cook isimli bir İngiliz'in turistik katırlarıyla başlamıştı.

Thomas Cook Leicester'liydi. Baba mesleği olarak marangozluk yapıyordu. Ama, işler kesattı.

"Ne yapmalı?" diye düşünürken, Leicester'e 20 kilometre ötede düzenlenen bir festival, aklına parlak bir fikir getirdi.

Leicester'den atı, arabası olanlar gidebiliyordu. Heveslisi çoktu ama, gidip gelmek mesele idi.

Yıl 1841, mevsim yaz başı,

Thomas Cook, aklına gelen parlak fikirle afişler bastırdı. Köşebaşlarına, kahve camlarına yapıştırdı. İsteyen herkesi 1 şilin'e festivale götürüp getireceğini bütür Leicester'e duyurdu.

Doğramacı dükkanını bozmuş, güzel bir büro haline getirmişti. Buraya uğrayanları karşılayan, buyur eden, festivale gitmek isteyenlerin kaydını yapan sekreteri de, şehrin en güleç yüzlü kızıydı.

İsteklilerin sayısı tam 571 kişiydi.

Bay Cook, bunlar için güçlü kuvvetli 571 katır kiralamış, hepsini birer birer süslemiş, herkesin gıpta ettiği bir kervan oluşturmuştu. Böylece turizm tarihinde ilk turistik tur başlamış oluyordu.

Toplanan paranın yarısı kâr kalmıştı. ..Ve Thomas Cook, turizmcilerin "Turcu Baba"sı olarak, sadece Leicester ve çevresinde kalmadı. Gemiler kiralayarak komşu ülkelere de turlar düzenledi. Bu turlar, çok geçmeden dünya turlarına kadar çıktı.

Dünyadaki ilk seyahat acentası da O'nun adıyla kurulan firma olmuştu.

184 Milyara Tek Bina

Dünyanın en pahalı binası Hong Kong'da "Şankhay Bankacılık Şirketi" adına gerçekleşiyor.

1985'te tamamlanması beklenen yapının 920 milyon Dolar'a, yâni 184 milyar liraya çıkacağı saptanmış. Bu para, Tarih boyunca tek yapı için harcanan en yüksek para olacaktır.

Böylesine büyük masrafın nedeni, kullanılan çok değişik yapı unsurlarıdır. Örneğin, yapının beton karkası arasına, duvarlar ve döşemeler olarak kalın buzlu camlar yerleştiriliyor. Çatı, güneş ışınlarını en iyi biçimde yansıtacak aynalarla kaplanıyor. Dahası, aynalı çatıya bir de helikopter alanı yapılıyor.

Bütün bu yapı unsurlarının yeterince dayanıklı olabilmesi için başvurulan yöntemler akıllara durgunluk veren bir masraf kapısı olarak da rekor düzeyde...

Çikleti İlk Çigneyenler

Kuzey Doğu Amerika'da yaşayan Kızılderili'lerin geleneksel bir alışkanlığı vardı. Bunlar bir tür köknar olan "Epicea" ağacının reçinesini çiğnemeye bayılıyorlardı.

Kızılderi'lilerin bu alışkanlığı, 1850'li yılların başında Amerika'nın New-England, göçmenleri arasında da yayılmaya başladı. Çiğnedikleri bu özel reçineye "Chewing-gum" yani "Çiğneme zamkı" adını vermişler.

Amerika'lı bir iş adamı olan William J. White 1886'da bu reçineye kendi özel yöntemleriyle şeker ve nane karıştırarak, tadı ağızda uzun süre kalabilen, çiğnemesi çok daha zevkli ve kolay bir hamuru başardı. Bugünkü "Çiklet doğdu.

Amerika'lı bir iş adamı olan William J. White 1886'da bu reçineye kendi özel yöntemleriyle şeker ve nane karıştırarak, tadı ağızda uzun süre kalabilen, çiğnemesi çok daha zevkli ve kolay bir hamuru başardı. Bugünkü "Çiklet" doğdu.

White, milyonlar kazandığı "Çiklet" tröstünün temelini atarken de, bugünkü modern reklâm sanatının inceliklerine benzer bir yöntem kullandı. Büyük paralarla, bu iş için anlaştığı, o zamanla-

rın ünlü artisti Anna Held hergün halk arasında dolaşarak, durmadan "Çiklet" çiğniyordu. Herkesin hayran kaldığı zarif boynunun güzelliğini "Çiklet"e borçlu olduğunu söylüyordu...

İSKANBİL 82 ÇEŞİT

Çin'de 8'inci yüzyılın başlarında hüküm süren imparator, Seun-Ho, sarayında can sıkıntısından patlarken, adamlarından biri, bugün birçok kişinin meraklısı olduğu iskambil falına benzeyen bir oyun düşünür. Üstündeki sayıları toplayınca yılın 365 gününü bulan, kartların toplamı da 52 haftayı simgeleyen "Toro" budur. Yani kader oyunu...

İmparator bayılır bu oyuna. Derken halk,

"Hükümdarımız ne güzel de eğleniyor!" diye aynı keyifli dakikaları paylaşmak isterken, oyun bütün Çin'de yayılıverir.

O zamanlar, bugünkü gibi ufacık değildir iskambil kâğıtları. En küçüğü bir karış. Üstelik her biri. Nice nice ustalıkla, değme çizgiden, değme fırçadan başlıbaşına bir el sanatı olarak çıktığı için, epeyi pahalı satılır.

Çin'den sonra mı?

Buyrun uzunca bir geziye...

Oradan Hindistan'a, sonra İran'a, hemen arkasından Avrupa'ya atlayan iskambil kâğıtları, Amerika'yı keşfe giden Kristof Kolombun gemilerinde bile tayfaların başlıca eğlencesidir. Yol, az yol değil, Hazır eğlence, iskambil var ya, oyun üstüne oyun...

Geçmişin alaca karanlığından Ortaçağ'ın çok daha belirgin kaynaklarına geldikçe, İskambil kâğıtlarının politikayla da haşır neşir olduğunu görüyoruz. Halk, saray çevresini alaya aldıkça, "Rue"nin, "Dam"ın, "Vale"nin resimleri de zamanın kralarını, kraliçelerini simgeler. Önünde bu kartlarla yakalanınca, zindanları boylayan, olmadık işkencelere reva görülen kişiler çoktur.

Hatta, ünlü ressam Botticelli'nin günlük nafakasını çıkarmak için iskambil kâğıtları çizerken, bu yüzden az daha canından olacağını bile yazar Tarih.

Bugün, dünyanın çeşitli köşelerinde oynanan her türlüsüyle tam 82 çeşit iskambil oyunu tesbit edilmiş. Ama, gerek en eskisi, gerek en yaygını, gene iskambil falıdır.

İlk Elektrikli Süpürge

İngiltere'de, 1902'nin bir ilk bahar sabahı, Londra sokaklarında dolaştırılan garip görünüşlü bir araba, evlere temizliğe giden gündelikçi kadınları çileden çıkarıyordu. Bu arabanın üstündeki yazı şöyleydi:

"Toza Paydos! Evlerinizi toz kaldırmadan temizliyoruz!..."

Garip görünüşlü arabanın üstünde basit bir jeneratör, rule halinde asılı kablolar, hortumlar, fırçalar ve yuvarlak bir bidona benzeyen özel temizlik aracı yer almıştı. Bu aracı Hubert Booth

isimli bir mühendis icat etmiş, arabayı da gene o donatmıştır.

Deneyenler, Booth'un marifetli kutusuna hayran kalıyorlardı. Çünkü küçük tekerlekleri üstünde yürüdükçe, büyük bir güçle tozu emiyor, geçtiği her yeri temizliyordu.

Gündelikçi kadınlar garip görünüşlü arabaya ateş püskürmekte haklıydılar. Çünkü, kısa zamanda hızla yaygınlaşacak olan "elektrik süpürgesi" doğmuştu.

Hubert Booth, birgün evine gelen böyle bir gündelikçinin,

"Eviniz tozdan geçilmiyor Bay Booth! Temizlemek için bir misli fazla ücret isterim!..." demesine o kadar sinirlenmeseydi, belki bu süpürgenin doğuşu çok daha sonraki yıllara kalabilirdi.

EN UZUN KELİME

Dünya dillerindeki en uzun kelime, bir Kızıldərili Kabilesi olan ve Panama'da yaşayan Cuna'ların anadilindeki 31 kelimesinin karşılığıdır:

Tulguencacambeguicaguensac.

Ve Cuna'lılar arasında bu kelimeyi ancak 100 kişiden 8'i doğru telaffuz edebilmektedir.

Evlenmek İstiyorum

Dünyada en çok evlenme teklifi alan ve bu konuda rekor kıran genç kız Meksika'nın Mexico şehrinde yaşayan Saly Mac İntoch idi. Sarışın, koyu yeşil gözlü ve harikulâde güzel olan Saly, bir çok büyük gazeteye "Evlenmek istiyorum" diye fotoğraflı ilânlar vermiş, böylece tam 1.102.483 teklif almıştı.

Ne yazık ki Saly, muradına eremeden 1963 yılında ve 19 yaşındayken bir otomobil kazasında öldü.

ÇATALIN ÖYKÜSÜ

Günlük yaşantımızın basit araçlarının da önemli evrimler geçirdiğini hiç düşündünüzmü?

Soframızdaki çatal, işte bunlardan biridir. Geçmii, Roma'lılara kadar uzanır. Roma'lı soylular, başta et olmak üzere bazı yemekleri, bellerinde taşıdıkları küçük kamalar yardımıyla yerlerdi. Çift kama kullananların çok dahar ahat yemek yemesi, ilk çatalın doğmasını sağladı. Kama yapanlar, bunlara iki uç açtıkça, Çatalın evrimi başladı.

1608'de İngiliz gezgin Thomas Coriate, Roma'da yüzyıllardır sofra aracı olarak kullanılan bu iki uçlu kamaları çok ilginç görmüştü. Dönüşte, bu tür kamalardan büyük paralar kazanacağını sanarak işe koyulmuş, ama beklenen ilgiyi görmeyince sermayeyi kediye yüklemişti.

Çatalın bugünkü biçimi, 1660'da gene Roma'da düşünüldü. Bütün Avrupaya Roma'dan yayıldı. Çatal İngiltere'ye yeniden ve büyük bir saltanatla girerken, Thomas Coriate yoksulluk içinde ölmüştü.

ACI BİR REKOR

Rekorların bir de acı olanları var, bunların arasında Türkiye'de kömür işletmelerinde, 10 yılda 70 bin iş kazasındaki 560 ölüyle bizden bir istatistik de yer alıyor. Yaralanan, sakat kalanlarda onbinlerin üstünde...

Söz konusu 70 bin iş kazasının 59.185'ü yer altında, 10.837'si yer üstünde meydana gelmiş. Can verenlerin 524'ü yer altında, 36'sı yer üstündeki kazaların kurbanları...

230 METREDE NİKAH

Davetlilerin gelinle damadı korku içinde seyrettikleri bir nikâh düşününüz. Ortada çıt yok. Nikâhı kıymakla görevli, Jim Hamilton isimli rahip, elinde megafonla ve titreyen bir sesle soruyor.

"Siz Bayan Carly Bliss, Bay Steve Mepeak'la evlenmeyi kabul ediyor musunuz?"

Gelinin de damat gibi avazı çıktığı kadar bağırması gereken bir cevap duyuluyor:

"Evet!..."

..Ve de 37 yaşındaki damat, 22 yaşındaki gelini öperker, Rahip Hamilton'un mutluluk dilemek yerine dudaklarından dökülen ilk öğüt,

"Aman Tanrım! Yavaş, düşeceksiniz!..."

Bu bir fantezi yazısı değil, gerçek bir olayın özetidir. Çünkü, Bay ve Bayan Mepeak'lar geçen şubat ayında, Amerika'nın Nevada eyaletinde, Gorge Barajı'na malzeme indirmeye yarayan bir teleferik hattı üzerinde evlenerek, dünyanın en garip rekorlarından birini kırdılar. Hem de yerden tam 230 metre yüksekte, üstelik çelik bir halat üstünde...

SIFIRIN BULUNUŞU

İnsanlığı Mağara Devri'nin taş kovuklarından alıp da, bugünkü Uzay Çağı'na getiren uygarlık, Matematik'ten gördüğü büyük yardımı, sıfıra borçludur.

Kimin nasıl bulduğunu henüz bilmediğimiz sıfır, 7'nci yüzyılın ortasında, Arabistan'da ortaya çıkarak tarih sayfasına girdiği zaman çok şey değişti.

Çünkü sıfır, "Onlu Sayılama Düzeni"ni başlatarak, insanlığın günlük hesaplarını pek kolaylaştırmakla kalmadı, Matematik biliminin en önemli dalı olan "Cebir"in doğmasını da sağladı.

"Onlu Sayılama Düzeni'nin, bugün hepimizin hergün kullandığı rakamları, 1'den, 9'a kadar Fenikeliler'in buluşuydu. Ne var ki Fenikeliler, sıfırı bilmedikleri için, bu rakamları gerektiği gibi kullanamıyorlardı. Örneğin, 20'yi belirlemek gerekirse "Dokuz, dokuz, iki" demeleri gerekiyorki, bu şekilde basit hesapların ötesine gitmeye olanak yoktu.

Fenikeliler, bu rakamları deniz ticareti yaptıkları limanlarda da öğretmişler, Arabistan'a da böyle

girmişti. Bunları ancak fazla sayıyla alışverişi olmayan halk kullanıyordu. Soylular, İbranîler'in rakamlarından vazgeçemiyorlardı. İbranîlerin sayılaması, "Romen Rakamları"nın basit bir benzeriydi. Bu düzeni, bazı ufak tefek değişikliklerle eski Ege uygarlıkları da kullanmışlardı. Fakat, en gelişmişi, adını Romalılar'dan alan "Romen Rakamları"ydı.

Ne var ki, bunlarla da ayrıntılı hesaplar yapmaya olanak yoktu. Zaten "Cebir" henüz bilinmediği için, Aritmetik'deki dört işlemden pek öteye gidilmiyordu.

Sıfırın bulunuşu, Fenikeliler'den hatıra kalan ve Batı Dünyası'nın pek küçümseyerek baktığı 1'den 9'a kadarki rakamların değerini birden artırdı. Çünkü, bunların yanına sıfır eklenince, artık yazılamayacak sayı, yapılamayacak hesap yoktu.

Yüzyıllarca kısır sanılan bu rakamlar, yıldızlarının parladığı günlerde, büyük hesapların basamakları olarak bir de "Cebir"i doğurdular.

İslam bilginlerin geliştirdiği "Cebir", Matematik'te çözülmedik problem bırakmazken, Batı Dünyası, hâlâ "Romen Rakamları"nın tutuculuğundan kendini kurtaramıyordu.

Batı'ya "Cebir"i ilk öğreten, 10'uncu yüzyılda, Papa II. Sylvertre oldu. Bu aydın görünüşlü Papa, çok iyi Arapça biliyordu. "Cebir"in çatısını Musa El Harzemî isimli Türkistan'lı Türk matematik bilgininin 825'te yazdığı "El-Cebir" kitabından öğrenmişti.

Avrupa'yı "Cebir"le tanıştıran ilk kitabıda, 1494'te, İtalyan matematikçi Luca Pacolini yazdı. Pacolini de El-Harzemi'nin kitabından esinlenmişti ve Avrupa'nın Matematik alanında ki devrimini, adına El-Harzemininki gibi "El Cebir" dediği bu kitapla başlattı.

NOBEL ÖDÜLLERİ

İsveç, Alfred Nobel adını ilk kez, Stokholm'deki korkunç bir patlamanın sanığı olarak duymuştu. O gün, Kraliyet Mahkemesi'nde ve dinleyenlerin nefret dolu bakışları önünde savcı,

"Bu adam bir canidir!" diyordu, "Güya kimya laboratuvarı olarak gösterdiği yerde gizlice bomba yaptığı anlaşılmıştır. Parçalanarak ölenler de, kimbilir kafasından geçen daha nice kurbanların ilkleridir..."

Alfred Nobel, bu laboratuvarda insanlık için çalıştığını anlatıncaya kadar akla karayı seçmişti.

Evet, genç bilgin bir buluşun peşindeydi:

O günlerde yol açarken, tünel kazarken filan kullanılan tek madde Nitrogliserin'di. Sıvı olduğu için ufak sarsıntılarda bile patlıyor, birçok can alıyordu. İşte bu canavara gem vurmak, kullanışlı ve özellikle katı bir madde yapabilmek için kolları sıvamıştı.

Sonuç olarak Dinamit ortaya çıkmıştı ama, iyi niyetini mahkemede kanıtlayabilmek, açılan davadan beraat edebilmek, çok

dünü önemsiz, çevresindeki hayreti silebilmek epeyi uğraştırmıştı onu...

Dinamit sayesinde artık koca dağlar rahatça yarılıyor, tüneller olmadık facialara yol açmadan deliniyor, bütün bu çalışmalarda Azrail kol gezmiyordu. Ama...

Alfred Nobel, çok geçmeden, insanlık hizmetine sunduğu büyük buluşunun, insanlığa karşı kullanıldığını görmek bahtsızlığına da uğramıştı. Savaşlarda atılan dinamitlerle, çoluk çocuk, bir anda yüzlerce kişi can veriyordu.

Bunları duydukça, ünlü bilginin uykuları kaçıyor, Dinamit'ten kazandığı paraya el süremiyordu. Yakınları, bankalarda büyük serveti biriktiği halde, onun, ancak kimyagerlikten kazandığı birkaç kuruşla geçindiğini görüyorlardı.

Buluşunun mutsuzluğu içinde, 1896'nın Aralık başında ölen Alfred Nobel, o büyük servetini, kurduğu bir vakfa bırakmış, her yıl insanlık için çalışanlara, kendi adına bir ödül verilmesini vasiyet etmişti. Nobel ödülleri budur işte.

MARATON KOŞUSU

Milattan önce 490 yılında Atina'lılar, Maraton koyunda yaptıkları savaşta kendilerine hücum eden üstün sayıdaki Pers kuvvetlerini yendiler. Zafer haberini Atina'ya ulaştırmak üzere bir asker, savaş yerinden itibaren 42 kilometre koşarak başkente gitti. İşte bu askerin anısını anmak için her yıl yapılan koşu, günümüzdeki "Maraton Koşusu" oldu.

SADECE KADINLAR

Büyük Okyonus'taki Ateşadalarında, erkeklerin yüzme öğrenmesi yasaktır. Yüzme, sadece kadınların hakkıdır. Bu hakkı çiğneyerek yüzme öğrenmeye kalkan veya denize düşerse yüzerek boğulmaktan kurtulan bir erkek yakın yıllara kadar ölüm cezasına çarptırılırdı. Bugün olay yalnızca yasakta kalıyor.

III.SELİM'İNREKORU

"Osmanlı Sultanı III. Selim, musıki sanatındaki ustalığı ve şairliğinin yanısıra, ünlü birl okçuydu. 1798 baharında, İstanbul'daki Ok Meydanı'ndaki bir yarışta gerdiği yay, kiristeki oku tam 888 metreye fırlatmıştı.

O günden sonra, bugüne kadar dünyada hiçbir okçu, Sultan Selim'in sağladığı rekora erişemedi...

EN KANLI ÇAĞ

Dünya tarihinin, çeşitli belgelere dayanarak artık iyice öğrenilmiş bulunan 4 bin yıllık geçmişinde ancak 268 yıl barış içinde geçmiştir. Geri kalan 3732 yılda mutlaka büyük küçük pek çok savaşa rastlanıyor.

Dünya Tarihi'nin en kanlı devri ise, içinde bulunduğumuz asırdır. İki büyük dünya savaşından başka, bugüne kadar çeşitli ülkelerde 87 savaş olmuştur.

OZON KIRALI

DAHA BEBEKKEN PARÇALANMAKTA OLAN KRİPTON GEZEGENİNDEN ANNESİ VE BABASI TARAFINDAN BİR ROKETE KONARAK DÜNYAYA GÖNDERİLEN SÜPERMEN, ÇELİK BİR VÜCUDA SAHİPTİ. TÜM AMACI, DOĞRULUK VE ADALET İÇİN KÖTÜLER VE KÖTÜLÜKLERLE SAVAŞMAKTI...

İSİMLER VE YERLER DEĞİŞİR, AMA OLAYLAR HEP AYNIDIR. NE HAYDUTLAR SOYGUNDAN VAZGEÇER NE DE SÜPERMEN KOVALAMAKTAN.

BİR ANTİKACI DÜKKANINDA GÜNDÜZ VAKTİ BİR SOYGUN YAPILMAK ÜZEREYDİ...

AMA SÜPERMENİN BUNDAN HABERİ OLMUŞ VE BİR RÜZGAR HIZI İLE ORAYA YETİŞMİŞTİ...

SUPERMEN

BAKALIM BU KEZ KAHRAMANIMIZI NE GİBİ OLAYLAR BEKLEMEKTE?..

EYVAH! SÜPER-MEN!..

ÇAM GİTTİ!..

KAYGI-LANMA DOSTUM!

BEN PEK ACEMİ SAYILMAM...

PATRON SÜPERMENİ MAHVETME-MİZ İÇİN AVUÇLA PARA VERİYOR.

SİLAH ÇA-LIŞMAZSA YANDIK!

BANA NEYLE ATEŞ ETTİĞİNİZİ BİL-MİYORUM.

OOOOFF!

AMA BİR DAHA DENEME-YİN!..

KİM BUNLAR? SUA VE IŞIN SİLAHI KULLANIYORLAR...

ŞU PARÇAYI KURTARMA-LIYIM. GERÇİ SİGORTA KIRI-LANI ÖDER, AMA...

SANATIN DEĞERİ PARA İLE ÖLÇÜLEMEZ!..

BU SERSERİLER, YU-KARDA GÖRDÜĞÜM HELİKOPTERE Gİ-DİYORLAR...

BU İŞİN İÇİNDE O ÜÇ HIRSIZDAN BAŞKALARI DA VARDI...

ACELE EDİN ÇOCUKLAR!

TAMAM PATRON.

BU İŞ, GÜCÜMÜN, SÜPERMENİ ENGELLEDİĞİNİ KANITLADI...

ARTIK KARŞIMIZA ÇIKMAZ...

ŞİMDİYE KADAR SÜPERMENİN KARŞISINA ÇOK KANUN KAÇAĞI ÇIKMIŞTI. AMA DOĞRULUK VE ADALETİN TEMSİLCİSİ ÇELİK ADAM SÜPERMEN, HEPSİNİ VENMEYİ BAŞARMIŞTI. ÇÜNKÜ GÜCÜNÜ YALNIZCA ÇELİK VÜCUDUNDAN DEĞİL İNANÇ VE İDEALLERİNDEN DE ALIYORDU.

HELİKOPTERİN PARÇALARINI YERE DÜŞMEDEN TOPLAMALIYIM.

ONDAN SONRA SOYGUNCULARLA İLGİLENECEK BOL ZAMANIM OLACAK.

O GÜN DAHA SONRA ÜNLÜ BİR GAZETECİNİN EVİNDE...

-- DAHA SONRA POLİSLER, SÜPERMEN'E KARŞI KULLANILAN SİLAHLARI BULDULAR. BEN DE RESİMLERİNİ ÇEKTİM. GÜNLÜK GEZEGEN GAZETESİ İÇİN...

ANLAT PERRİ.

BÜYÜK-BABA!

NE OLUR ANLAT.

SİZ İNANIYOR MUSUNUZ?

BÜYÜKBABANIZIN ANLATTIĞI HER ŞEYE İNANIRIM.

İSTER İNAN İSTER İNANMA...

BU SİLAHLARIN İÇİ BOŞ. BU SERSERİLER SÜPERMENE NASIL ATEŞ ETTİLER?

NEE?..

BENDEN BAŞKA KİMSE RESİM ÇEKEMEDİ. EE... TECRÜBE...

MASADA DEVAM EDERSİN PERRİ...

NE ŞANSLI ADAM.

BAŞARILI BİR ADAM OLMASININ NEDENİ MEYDANDA.

ANLAYIŞLI KARISI VE KENDİSİNİ SEVEN ÇOCUKLARIYLE, TORUNLARIYLE NE KADAR MUTLU.

HERKES SEVİYOR ONU...

YARDIM EDEYİM Mİ BÜYÜKANNE?

SEN KENDİNE BAK. BENDEN 3 YAŞ BÜYÜKSÜN.

KENT ÇOK İYİ VAKİT GEÇİRMİŞTİ, AMA ARTIK AYRILMA ZAMANI GELMİŞTİ...

HOŞÇAKALIN HEPİNİZ...

GELDİĞİN İÇİN TEŞEKKÜRLER KLARK. AMA GENE GEL.

KURABİYE AL. YOLDA YERSİN.

ÇOK TEŞEKKÜRLER.

BENİM AZGIN BOĞAYA DİKKAT ET. SENİ YORMASIN.

ACELE ETMELİYİM

GENE GEL KENT AMCA.

TAM ZAMANINDA AYRILMIŞIM.

ÖZEL BİR UÇAK BATIDAKİ ORMANA İNİYOR. TAM SÜPERMENLİK İŞ...

BİRKAÇ DAKİKA SONRA SÜPERMEN ORMANA VARMIŞTI BİLE...

ZIIIIRRRRR!

ZİL ÇALINIYOR. SANIRIM KLARK BİR ŞEY UNUTTU.

NE OLDU KLARK?

KURABİYELERİN TADI DAMAĞINDA MI KALDI YOKSA?

YOOOOOO!!!

BAY VAYT SEN MİSİN?

BİR AN İÇİN PERRİ VAYT'IN AİLESİ, NEYE UĞRADIKLARINI ŞAŞIRMIŞTI...

NE HAKLA BABAMA ELİNİ SÜRÜYORSUN?

KIMILDAYAMIYORUM.

BEN OZON KIRALIYIM. YARATTIĞIM ŞOK İÇİN ÖZÜR DİLERİM.

TAMAM. ARADIĞIMI BULDUM.

ESKİ HALİNİZE DÖNEBİLİRSİNİZ.

PERRİ! PERRİ CANIM!

BABAMIN ÇEKTİĞİ RESİMLERİ ALMIŞ.

BABAMIN DÜŞMANI OLMALI.

BU ARADA BİRKAÇ MİL ÖTEDE...

UÇAK HAVA AKIMINA KAPILMIŞTI... DÜŞMEK ÜZEREYDİ...

ŞU SAKİN BÖLGEYE TAŞIYAYIM...

PERRİ'LERE GİTMEKLE NE İYİ ETTİM. ŞİMDİ NE YAPIYORLAR ACABA?..

AMAN TANRIM!

DOSTUMUN BAŞI DERTTE.

BAKIN, KİM GELİYOR.

KIMILDAMIYOR. ŞU AMBULANS NERDE KALDI ACABA?

SÜPERMEN! LÜTFEN...

YARDIM EDEYİM BAYANONU PELERİNE SARALIM.

AMBULANSA SÖYLEYİN, ZAHMET EDİP GELMESİN.

SAĞOL SÜPERMEN.

HASTANEDE BULUŞURUZ.

HASTANEDE...

HASTANIN AİLESİ GELDİ EFENDİM.

TEŞEKKÜRLER. SÜPERMEN... LÜTFEN SEN...

ÖNLÜĞÜNÜZÜ ÖDÜNÇ ALABİLİR MİYİM DOKTOR?

AZ SONRA BEKLEME ODASINDA...

BAYAN VAYT, BU OZON KİRALI HAKKINDA BİR ŞEY BİLİYOR MUSUNUZ?

PERRİ'NİN DEDİĞİNE GÖRE ANTİKACIYI SOYAN ÇETENİN BAŞIYMIŞ O...

AİLENİN DİREĞİ OLAN BU GÜÇLÜ KADIN, TÜM BİLDİKLERİNİ SÜPERMENE ANLATTI.

O SIRADA AZ İLERDE...

POLİSLERİN ELİNDEKİ SİLAHLARI BUHARLAŞTIRDIM.

PERRİ VAYT'IN ÇEKTİĞİ RESİMLERİ ELEGEÇİRDİM.

TÜM DELİLLERİ YOK ETTİM...

ALTI AY ÖNCE BU BAŞARIMI DÜŞÜNEBİLİR MİYDİM?

"O ZAMANLAR BASİT BİR PİLOTTAN BAŞKA BİR ŞEY DEĞİLDİM..."

TEĞMEN / FAZLA YÜKSELDİNİZ. O KUŞ, DAHA FAZLA YÜKSEĞE ÇIKAMAZ!

GERİ DÖN FRANK! YÜKSEKLİK KOMPLEKSİ Mİ GELDİ SANA?

JET PARÇALANACAK.

"SANKİ KENDİMİ KAYBETMİŞTİM."

"UÇAK PARÇALANDI VE BEN DÜŞMEĞE BAŞLADIM..."

"OZON GAZI TABAKASINDAN GEÇERKEN GÜNEŞ ENERJİSİ ELBİSEME GİRDİ..."

"ARTIK DÜŞMÜYORDUM. DÜNYAYA UÇARAK İNMEYİ BAŞARDIM. VÜCUDUM SONSUZ ENERJİ KAYNAĞI OLMUŞTU."

BU OYUNCAK SİLAHLARI OZONLA DOLDURABİLİYORUM.

ÖNCE İÇLERİNİ ALTINLA KAPLIYORUM.

"ENERJİMİ BİR TEK ALTIN SINIRLAYABİLİYORDU."

HER GÜNEŞLİ GÜNDE GÜCÜMÜN ARTTIĞINI AÇIKÇA HİSSEDİYORUM...

BUNU KULLANMALIYIM...

OZON KIRALI İLE KİMSE BAŞA ÇIKAMAYACAK!

SÜPER-MEN, SEN MİSİN?

EVET PERRİ BENİM.

BEN SÜ-PERMEN.

DOKTORLARIN UMUDU YOK BEN-DE. UMARIM ÇO-CUKLAR DUY-MAZ.

YOO. YALNIZ-CA BANA, KARI-NIZA VE ÜÇ OĞ-LUNUZA SÖYLE-DİLER...

BENİM İÇİN BİR ŞEY YAPAR MISIN SÜPERMEN?

ELBETTE.

OFİSİMDE PULİTZER ÖDÜLÜ-NÜN ARKASINDA GİZLİ KASAM O-LACAK.

ORADA TEK BİR PURO VAR

ONU BANA GETİRİR MİSİN, SÜPER-MEN?

SIRADAN BİR PURO.

BÖYLE ZAMAN-LARDA İNSANLAR NELER İSTİYOR.

SÜPERMEN, PUROYU SÜPER HIZIYLE YETİŞTİRMİŞTİ, PERRİ VAYT'A ...

İŞTE, YAKTIM, PERRİ.

SÜPERMEN AĞLAMAK ÜZEREYDİ. YAŞLI DOS-TUNUN ELİNİ TUTTU...

BİRDEN ONUN, ELİNİ SIKTIĞINI HİSSETTİ...

SONUNDA O KADAR KUVVET-Lİ SIKMAĞA BAŞLAMIŞTI Kİ.

PERRİ! CANIMI ACI-TIYORSUN

PUROYU İÇTİKÇE HASTA ADAMIN VÜCUDU CANLANMAĞA BAŞLAMIŞTI...

ÖZÜR DİLERİM SÜPERMEN, AMA...

ÇOK ACELE BİR İŞİM VAR...

PERRİ!... SEN...

UÇUYORSUN.

BU HAFTA BENİ YAYA BIRAKAN İKİNCİ AMATÖR UÇAN ADAM...

BAKALIM DAHA NELER GÖRECEĞİZ?..

PERRİ! BUNLARA İHTİYACIN OLUR. HASTANEDEKİ DOLABINDAN ALDIM.

UÇAN KAHRAMAN İÇİN PEK İYİ DEĞİL, AMA...

İDARE EDECEĞİZ. BENİMLE GELMENE SEVİNDİM SÜPERMEN.

AZ ÖNCE ÖLMEK ÜZEREYDİN. PURO DİRİLTTİ SENİ. ÖYLE DEĞİL Mİ?

"ONU SANA ÖDÜL OLARAK VERMİŞLERDİ."

"BİR GRUP ÇOCUĞU, MANYAK BİR ADAMIN HİPNOZUNDAN KURTARDIĞIN İÇİN.

"İKİMİZ YERDE DELİK AÇARAK KAÇAN BANKA SOYGUNCULARINI YAKALAMIŞTIK.

"GÜCÜNÜN NERDEN GELDİĞİNİ İKİMİZ DE ANLAYAMAMIŞTIK."

SON PURONU, BUNLARIN NERDE YAPILDIĞINI ÖĞRENMEK İÇİN SAKLAYACAĞIM.

O SONDAN BİR ÖNCEKİ PUROYDU. SONUNCUSUNU HAYATIMI KURTARIRUMUDU İLE SAKLIYORDUM.

DEMEK OZON KIRALI BU AMBARDA SAKLANIYOR... ÇOK İYİ...

ENİNDE SONUNDA SEN ONU BULACAKTIN.

AMA BENİM DE KATKIM OLSUN İSTEDİM.

DUR! İÇERİYE BİR GÖZ ATALIM!.

OZON KIRALI VE DÖRT SADIK UŞAĞI!.. SANKİ SAVAŞA HAZIRLANIYORLAR.

BU ARAÇLARIN İÇİ DE SİLAHLAR GİBİ BOŞ. PERRİ! NE YAPIYORSUN?

ŞU KAYA PARÇASINDAN KENDİME SİLAH YAPIYORUM.

İŞE YARAYACAK BİR SİLAH!..

İŞTE KAPI!..

BİRİLERİ GELİYOR!

GARNİZO-NUMUZU KORU-MALIYIZ...

SEN BU-NA BOŞ MU DEMİŞ-TİN?

BOŞ DEDİM, AMA TEHLİKESİZ DEMEDİM.

KENDİLERİNİ TOP-LAMADAN TEKRAR SALDIRMALIYIZ! GELİYOR MUSUN?

DUVARDA BIRAKTI-ĞIMIZ İZLE-RE BAK...

BİRİ TAM SANA BENZİ-YOR!..

O SUA BENİ İTTİ, AMA DUVARA ZA-RAR VERMEDİ...

ANLADIM. EĞER DUVARIN NEDEN YAPILDIĞI BULUR-SAK, OZON KIRALI-NI NEYİN DUR-DURACA-ĞINI ANLA-RIZ.

BANA BİR DAKİKA İZİN VER.

BİR TUR DAHA ATACAĞIM!

DUVARDAN BİR PARÇA--

--ÖDÜNÇ VERİR Mİ-SİNİZ?

ALTINLA KAPLIYMIŞ.

DEMEK ONU ANCAK ALTIN DURDURABİLİYOR...

ŞİMDİ ANLADIM.

RESİMLERİ GERİ ALDI. ÇÜNKÜ ORADAN, SİLAHLARIN ALTIN KAPLI OLDUĞU ANLAŞILABİLİRDİ.

HAYDİ ÇOCUKLAR!

BAK SEN! KENDİLERİNE KALKAN YAPMIŞLAR!..

BİR PARÇA ALABİLİR MİYİM DOSTUM?

BİRAZDAN...

..YANINDA..

..OLACAĞIM

KAFAN İYİ ÇALIŞIYOR, SÜPERMEN.

SEN DE FENA SAYILMAZSIN...

SANA GELİNCE OZON KIRALI...

VEYA HER KİMSEN, DÖĞÜŞMENİN DE BİR KURALI VARDIR.

AGHHH!

BU SENİ BİRAZ KENDİNE GETİRİR.

İKİ GÜÇLÜ DOST, LİDERLERİ BİR AN İÇİN EKARTE OLAN CANİLERLE HESAPLAŞIYORDU. DOĞRUNUN, YANLIŞLA OLAN SAVAŞIYDI BU...

DOĞRUNUN TEMSİLCİLERİ, GERÇEK BİR KAHRAMAN OLDUKLARINI BİR KEZ DAHA KANITLAMIŞLARDI...

ŞU SÜSLÜ ARACI-

İŞE YARAR HALE GETİRELİM

İŞTE!

KONUĞUMUZ VAR.

BİLİYORUM. BU ÜÇLÜ İLE İLGİLENİR MİSİN?

SEN ONA ÜÇ NAMLULU TABANCA MI ALACAKSIN?

SEN BİR İKİ DAKİKA OYALAR MISIN ONU?

ZEVKLE...

--YAPARIM...

SÜPERMEN BANA YARDIMCISINI MI GÖNDERİYOR?

O YAŞLI ADAMI HEMEN HALLEDERİM.

SICAK, SOĞUK VE ELEKTRİK AKIMI. SANKİ FIRTINA KOPTU!

HİÇ KİMSE BANA YAŞLI DİYEMEZ...

YOKSA AĞZININ PAYINI ALIR.

İKİ ADAM GÖREVLERİNİ BAŞARI İLE SONUÇLANDIRMIŞLARDIR, AMA...

SÜPERMEN. SANIRIM TÜKENDİM.

PERRİ! TOPLA KENDİNİ PERRİ!

ŞAKIN ÖLME PERRİ.

PURO KISA SÜRE İÇİN İYİLEŞTİRDİ ONU.

AMA KALP ATIŞLARI, KAN BASINCI VE TANSİYONU NORMAL. YALNIZ ATEŞİ YÜKSEK.

İYİLEŞECEKSİN PERRİ. PURO SANA ZAMAN KAZANDIRMIŞ OLDU.

EVET, İYİLEŞECEĞİM. AMA BİR DAHA ELİNİ SIKAMAYACAĞIM.

DAHA SONRA HASTANEDE...

PERRİ! DOKTOR HOPPER!

PERRİ'M NEREDE?

BAYAN VAYT... KOCANIZ...

İŞTE! BURADAYIM.

PERRİ! SÜPERMEN!... BENİ KORKUTTUNUZ!

NOT BIRAKABİLİRDİM, AMA ACELEM VARDI...

KIZMAYIN BAYAN VAYT. KOCANIZ VE BEN... NEYSE...

BOŞVERİN.

DÜNYA DÖNÜYOR, HAYAT DEVAM EDİYORDU. İKİ ESKİ DOST, GÜNLÜK GEZEGEN GAZETESİNDE SIK SIK BİR ARAYA GELİYOR VE GÖRÜŞÜYORLARDI...

PERRİ, BİR DAKİKA BAKAR MISIN?

OZON KIRALI İLE İLGİLİ BİR HABER YAPTIM. NE BAŞLIK KOYAYIM?

GELİYORUM

"YAŞLI GAZETE MÜDÜRÜNDE HÂLÂ İŞ VARMIŞ!.. GÜZEL BİR BAŞLIK OLUR...

PEK İLGİNÇ DEĞİL, AMA O DUMANI YÜZÜMDEN ÇEKERSEN KULLANIRIM.

OFİSİME GELSENE. BU ARADA GÜZEL BİR ŞEY BULABİLİRİZ. SÜPERMEN'DEN HABER VAR MI?

HAYIR, YOK!

SANIRIM, TELEVİZYONDAKİ BAŞARILI HABER PROGRAMINDAN SONRA RÖPORTAJLARINI LOİS VE CİMİ İLE YAPACAKTIR...

SÜPERMEN BANA PUROYU BURADAN GETİRDİ.

HEY, NİYETİN BANA ŞEHİR ÜSTÜNDE TUR YAPTIRMAK MI?

APTALLIK ETME KLARK. BİLDİĞİMİZ BASİT PUROLARDAN BU!

İŞTE BAK!..

DENEMENİ İSTİYORUM. BU BİR EMİRDİR...

DENEDİM. ÖHHÖ! ÖHHÖ! BERBAT BİR ŞEY... BİR GÜN BUNLAR SENİ ÖLDÜRECEK PERRİ!

YOK CANIM...

BU MACERANIN SONU

KESKİN KILIÇ

FAKAT BU ELİ KILIÇLI ADAMIN HEDEFİ BAŞKAYDI...

BENİ GÖRMEDİ BİLE. BİR MUCİZE OLMAZSA DÜŞÜP PARÇALANACAK.

HEY? BU DA NERDEN ÇIKTI?

TAKMA KAFANI ŞİMDİ!.. SEN ASIL...

..NEREYE GİDECEĞİNE BAK!

PAM!

HABERSİZ GELDİM, KUSURA BAKMAYIN.

TAAK!

YA TESLİM OLUN, YADA KILIÇIMLA TANIŞIN!..

RAPİER!

SENDE KILIÇ VARSA BENDE DE TABANCA VAR.

ÖYLEYSE KULLAN! AMA ACELE ET!..

BELKİ HOŞUNA GİTMEYECEK. FAKAT...

ZZZZP!

SİZ DE DAYAK YEME ÖZGÜRLÜĞÜNE SAHİPSİNİZ.

BU KILIÇ DİĞER KILIÇLARA BENZEMEZ.

TAK

BUNU DA UNUTMAMAK GEREKİR!..

AMA HAYDUTLARLA BAŞ EDEBİLMEK İÇİN ELEKTRİKLİ KILIÇ KULLANMAK ZORUNDAYIM...

KÜÜT!..

SU BEVEZENİN HADDİNİ BİLDİREYİM

BU DEMEK DEĞİLDİR Kİ YUMRUĞUMU KULLANMAYACAĞIM...

ZUNK

ADAM İYİ DÖĞÜŞÜYOR AMA ONU YALNIZ BIRAKMAK YİĞİTLİĞE SIĞMAZ

HERKESİN SEVGİLİSİ ÖRÜMCEK ADAMIN PA ÇORBADA TUZU BULUNSUN!

UMARIM RAPİER KADAR KİBAR DAVRANAMADIĞIM İÇİN BENİ BAĞIŞLARSINIZ.

PAMM!

TEKMEM BİRAZ SERTTİR DE...

SİZ OLMA! NERDEYSE ELİNİ KAYBEDİYORDUN!..
TESLİM OLUYORUM!
DEĞİLİM RAPİER. BANA SALDIRANIN HEMEN CANINA OKURUM!..
BOM
İŞTE, BU KADAR!..
PAT
İYİ İŞ BAŞARDIK DOSTUM. HER YERDE ÜNÜNÜ DUYUYORUM SENİN!
BEN DE SENİN SUÇLULARI TEK BAŞINA HAKLADIĞINI OKUMUŞTUM
BEN ŞUNLARI BAĞLARKEN SEN DE POLİSE BİLDİR.
BİRAZDAN GİDECEĞİM. YAPILACAK İŞLERİM VAR
SENİ ÇOK AZ TANIYORUM RAPİER.
ZATEN FAZLA TANIMANI İSTEMİYORUM.
AMA...
İKİMİZ DE MASKE TAKIYORUZ. SANIRIM TANINMAK İSTEMEYİŞİMİ...
...EN ÇOK SEN ANLAYABİLİRSİN.
KİMLİĞİM GİZLİ KALMALI. HOŞÇAKAL
ADAM ÇEKTİ GİTTİ...

POLİSLERİ BEKLEMEYECEĞİM... SOĞUK İLİKLERİME İŞLEDİ...

EN İYİSİ EVİME GİDİP PETER PARKER KILIĞINA GİREYİM VE BİRAZ DİNLENEYİM.

BİRKAÇ AKROBATİK HAREKETTEN SONRA...

İYİ Kİ TAVAN ARASINDA OTURUYORUM.

BİR DE TAVAN PENCERESİ BANYOYA AÇILMASA...

AMA BU DA İYİ. BÖCEKLER BANYOYA UĞRAMIYOR. BEN DE RAHATÇA YIKANABİLİYORUM.

MAY YENGEMLE BİRLİKTE ORMANDA OTURDUĞUMUZ EVİ NASIL DA ARIYORUM.

OYSA YALNIZ YAŞAMANIN ZEVKİ BAŞKADIR.

HERKES BÖYLE DER. KAÇ GÜNDÜR ARAMIYORUM YENGEMİ. BİR TELEFON EDEYİM. NUMARASI NEYDİ?..

EVET, BENİM CANIM. GAYET İYİYİM...

SESİNİ DUYDUĞUMA SEVİNDİM. SON GÜNLERDE PEK ARAYAMADIM SENİ...

AMA HEP DÜŞÜNÜYORUM

YENGE YEĞEN KONUŞUYORDU.

PEKİ, KAYGILANMAYAYRUM.

İYİ GECELER YENGECİĞİM.

İYİ UYKULAR PETER. GENE ARA.

NE MÜKEMMEL KADIN. AMCAM DA ÖLDÜKTEN SONRA ONDAN BAŞKA KİMSEM KALMADI.

BENİ SEVEN BİRİ OLDUĞUNU BİLİNCE. YAŞAM DAHA KOLAY GELİYOR...

ÖYLESİNE YORULMUŞTU Kİ HEMEN UYKUYA DALDI.

ERTESİ SABAH İSKELEYE İNDİĞİNDE PETER PARKER KİMLİĞİNE BÜRÜNMÜŞTÜ-ARKADAŞI NED LEEDS'LE RÖPORTAJ YAPACAKLARDI.

BUGLE GAZETESİNDEN GELİYORUZ. KONUŞABİLİR MİYİZ?

GAZETECİ Mİ? CANLARI CEHENNEME!

NİYETİMİZ BAŞINIZA DERT AÇMAK DEĞİL. SON GÜNLERDE BURALARDA İŞLENEN SUÇLARIN ORANI ARTTI...

DEFOLUN! KİMSEDEN BİLGİ ALAMAZSINIZ!

RESİM ÇEKMEK DE SUÇ MU?

O MAKİNEYİ İNDİR!..

İNDİR DEDİM! HEMEN ARABANI ÇEKMEZSEN DAĞITIRIM SURATINI!

KULAKLARINIZ DUYMUYOR MU?

BIRAK ONU!

KAVGA ÇIKARMA NED. GİDELİM!..

HA ŞÖYLE. HİZA YA GELİN.

ÇİTMEDEN ŞU SÜSLÜ BASIN KARTINI DA UÇLAN BAKALIM...

BİR DAHA BURALARDA GÖRÜNMEYİN!

DAYAKTAN HOŞLANMAM.

BEN DE NED. BUNLARI HAKLASAYDIK DA NE OLACAKTI?

KARŞILIK VERMEYE KALKSAYDIM, ÖZEL GÜÇLERİM OLDUĞU ORTAYA ÇIKACAKTI...

BEN GAZETEYE GİDİYORUM. SONRA GÖRÜŞÜRÜZ.

TAMAM PETER. BENİM BAŞKA BİR İŞİM VAR.

BİRAZ SONRA.

ÜSTÜ KALSIN.

BUGLE GAZETESİ MÜDÜRÜ JONAH JAMESON'A ÇOCUKLARI NE BİÇİM HAŞLADIĞIMIZI SÖYLEYİNCE ONLARA KIZMAZ ...

ALTINCI HİSSİM DAVUL ÇALIYOR!

İÇERDE BİR ŞEYLER OLUYOR...

DİNLE YAVRU! BU CEBİMDEKİ OYUNCAK DEĞİL!..

DEDİĞİMİZİ YAP! SENİN DOSTUNMUŞUZ GİBİ ASANSÖRE YAVAŞÇA YÜRÜ!

NİYETLERİNİN NE OLDUĞUNU ANLAMADAN HAREKETE GEÇMEK İSTEMİYORUM. ACABA İSKELEDEKİ OLAYIN DEVAMI MI?..

NİYE O KADAR ŞAŞIRDIN? ÇALIŞTIĞIN GAZETEYİ TANIMADIN MI? SADECE BİRKAÇ YENİ ELEMAN ALINDI, O KADAR...

İNANAMIYORUM. BÜRO SERSERİLERLE DOLMUŞ. DÖNÜP BİZE BAKMADILAR BİLE...

YÜRÜ! MÜDÜRÜN ODASINA GİDİYORUZ.

GETİRDİK ŞEF!..

AFERİN.

AMAN TANRIM! BU GANGSTER SİLVERMANE! PEKİ, BİZİM GAZETEDE İŞİ NE?..

ŞİMDİ BENİ İYİ DİNLEYİN!..

JAMESON, BUNDAN BÖYLE KANUN KAÇAKLARİYLE UĞRAŞMAKTAN VAZGEÇ...

EĞER BU UYARILARIMA KULAK VERMEZSEN KENDİNİ ÖLMÜŞ BİL!..

SEN, DELİKANLI!.. EĞER YERİNDE OLSAYDIM, O İSKELEDE OLANLARDAN SÖZ ETMEZDİM... YOKSA OKYANUS ÖTESİNE...

..TAYİNİNİZ ÇIKAR!

BU ARADA KARTINI DA GERİ VEREYİM.

MERSİ

UMARIM BİR DAHA GÖRÜŞMEMİZE GEREK KALMAZ.

YETER BE! KENDİNİZİ NE SANIYORSUNUZ? BANA DA, PERSONELİME DE EMİR VEREMEZSİNİZ!..

BURNUMUZU SOKMAMIZI İSTEMİYOR!

KİMSE BU GAZETEYİ NASIL YÖNETECEĞİMİ ÖĞRETEMEZ BANA!.. GAZETEMDEKİ KONULAR DA BENİ İLGİLENDİRİR!

HAPSE GİRİNCE AKLIN BAŞINA GELİR...

GENEL MÜDÜRÜNÜZ ROBERTSON'U DA DİNLEMEZ MİSİNİZ?

AAH! KOLUMU KIRACAKSINIZ!

DEVAM EDELİM Mİ JAMESON?

HAYIR! BIRAKIN DNU! AMA BUNUN HESABINI VERECEKSİNİZ...

ZAVALLI! DOSTLARIM SAYESİNDE BUGÜN BURADA OLDUĞUMU BİLE KANITLAYAMAZSIN!

SENİ DE ŞU AĞIR MAKİNEDEN KURTARAYIM. BAKARSIN İSTEMEDİĞİMİZ BİR RESİM ÇEKMİŞSİNDİR. ÖYLE DEĞİL Mİ?...

SİZİN OLSUN BAYIM.

BU SERSERİLERDEN BİRİNE BİR ÖRÜMCEK TELSİZİ YAPIŞTIRAYIM DA SONRA İZLERİM...

SİNİRLER GERGİN. KİMSE NE YAPTIĞIMI ANLAMADI BİLE...

NE YAPACAĞIZ? EĞER GANGSTERLERLE İLGİLİ HABERLERİ KOYMAZSAK GAZETEYE OLAN İLGİ AZALIR...

JONAH! BU HAYDUTLARA TESLİM OLAMAZSIN. SEN YAYINLAMAYA DEVAM ET...

EVET. EĞER BOYUN EĞERSEK YARIN BAŞKA İSTEKLERLE ÇIKACAKLARDIR KARŞINIZA...

HAKLISIN EVLAT.

EĞER BU KONUYA DEVAM EDECEKSEK YENİ BİR FOTOĞRAF MAKİNESİNE İHTİYACIM OLACAK. AMA BUGÜNLERDE DE ELİM ÇOK DAR... BANA BİRAZ...

..AVANS VERİR MİSİNİZ?

SEN DE HEMEN DURUMDAN YARARLANMASINI BİLİRSİN...

PARASI DA ÇOK KIYMETLİDİR.

TAMAM, AVANSINI AL, AMA DOĞRU DÜRÜST RESİM GETİR BANA!

AYNI JONAH.

ŞİMDİ BENİ SİNİRLENDİRMEDEN KAYBOL.

SEVİNEREK.

GANGSTERLER ARABALARINA BİNİYORLARDI Kİ...

OFİSE GİDİYORUZ.

TAMAM.

BU ARADA TEPEDE.

ŞİMDİ ŞU HAYDUTLARIN PEŞİNDEN GİDEYİM. JONAH'I KIZDIRMAKTANSA HAYDUTLARIN ELİNE DÜŞMEYİ YEĞLERİM. YİNE DE ESASLI KONUŞTU DOĞRUSU.

NE OLSA NEW YORK'UN EN BÜYÜK GÜNLÜK GAZETESİNİN MÜDÜRÜ OLMAK KOLAY DEĞİL...

HIMM!.. SERSERİLER ÖTEKİ CADDEYE SAPTILAR. ADRESLERİNİ ÖĞRENİNCE ONLARA BİR SÜRPRİZİM OLACAK!..

HAYDUTLAR YER ALTINDA BİR GARAJDAN İÇERİ GİRDİLER...

O GAZETEÇİ TAKIMINA İYİ DERS VERDİK.

SENİN GÖREVİN ÖZEL ASANSÖRÜMÜ ÇAĞIRMAK! GEVEZELİK DEĞİL!..

ŞEY... PEKİ...

HAYDUTLAR OFİSE GİRER GİRMEZ AFALLADILAR...

SEN KA!.. ODAMA NE HAKLA İZİNSİZ GİRİYORSUN?..

BUNU SEN Mİ SORUYORSUN? AZ ÖNCE ADAMLARINLA BİRLİKTE NEREDEYDİN?

TELAŞIN NE? NÖBETTEKİ ADAMLARINI MI ARIYORSUN?

İŞTE BAK! TAVANDA - LAR!..

UYUYA - KALMIŞIZ PATRON. ÖZÜR DİLE - RİZ.

ARKADAŞLARINIZI KISKANMAYIN - AZ SONRA SİZİ DE PA - KETLEYE - CEĞİM -

APTALLAŞ - MAYIN! YA - KALAYIN!..

YAKLAŞMAKLA BANA ÇOK YARDIM - CI OLDUNUZ!..

TONK!

YARDIMA KOŞARKEN BİRBİRİNİZE ÇARPMANIZ KÖTÜ OLDU.

AAH!..

ŞUNU TUTAR MISIN AHBAP?..

BU BACAKLARLA İYİ TENİS OYNA - NIR, DEĞİL Mİ?

SİLA - HIM!

BANA GETİRMİ - YOR MUYDUN

BU SİLAHLAR ARIZALI! ON - LARI GERİ VER MELİYİM

ZUMP!

HÖÖP! BENİ ZIMBALAMA - DAN ÖNCE SANA BİR TAKLA ATAYIM MI?..

KIPIRDAMA MANYAK!

PEKALA, MADEM ÖYLE İSTİYORSUN, UZUN EŞEĞE NE DERSİN, CANIM?

BANA OMUZ VERDİĞİN İÇİN DE TEŞEKKÜR EDERİM.

BAN

ŞİMDİ TÜYLER ÜRPERTİCİ BİR GÖSTERİ. HEM DE AĞSIZ!..

OOF!

ÖRÜMCEK HAREKETLİ HEDEFİ BİLE BULABİLİR...

KÜÜT!

KORKMAYIN! O ZARARSIZ BİR MANKEN..

ŞİMDİ ALKIŞ İSTİYORUM!

SIRA AK!

BANG! BANG! BANG!

DÜŞÜYOR YAKALAYIN!..

NE AYIP! BEN SİZİ EĞLENDİRMEYE ÇALIŞIYORUM SİZ HEPİNİZ ÜSTÜME ÇULLANIYORSUNUZ!

TAK

ADAMLARIMLA ALAY EDİYOR. BU İŞE BİR SON VERMELİYİM.

ÖYLE HIZLI HAREKET EDİYOR Kİ HEDEFİ ŞAŞIRIYORUM.

HEEY! SELAM!

BU BÖYLE OLMAYACAK... UMARIM BU ARADA ONU OYALARLAR...

BEN DE YETERİ KADAR ADAM TAKVİYE ALIRIM...

BİR YERE Mİ GİDİYORDUN ?..

NEE ?..

BİRAZ TEMİZ HAVA ALMAK SENİN DE HAKKIN. BEN DE SENİNLE GELEBİLİR MİYİM? TAVAN KÖŞELERİNDE SIKINTIDAN PATLIYORUM...

BIRAK BENİ.

TABİİ... BURASI İYİ Mİ? TAM ARABANIN ÜZERİ...

YOO! SAKIN BIRAKMA!

BENİ İÇERİ GÖTÜR?

TABİİ! SENİNLE YALNIZ KONUŞACAĞIM!

OLUR. NASIL İSTERSEN...

DEDIĞIMI KABUL EDECEĞİN İÇİME DOĞMUŞTU. GEL!..

ŞİMDİ OTUR VE SÖYLEYECEKLERİMİ İYİCE DİNLE SİLVERMANE

BUM!

BUGLE GAZETESİNDEKİ ARKADAŞLARIM, ORADA HİÇ DE HOŞ OLMAYAN HAREKETTE BULUNDUĞUNU SÖYLEDİLER

EMİR VERMEK HOŞUNA GİDİYOR DEĞİL Mİ?

BAK! O GAZETEDEKİLERİN BİRİNE ZARAR GELİRSE HESABINI SEN VERECEKSİN NERDE OLURSAN SENİ BULURUM!

ETRAFA KORKU SALDIĞIN GÜNLER SONA ERDİ. BUGLE GAZETESİNDEN UZAK DUR!..

ZIIIPP!..

AHA! AZ KALSIN UNUTUYORDUM!..

BUNU ÖDÜNÇ ALDIĞIM KİMSEYE İADE ETMELİYİM.

O KADAR BOZULMA CANIM. PEK KÖTÜ BİR ŞEY YAPMADIM.

EĞER GERÇEKTEN KÖTÜ NİYETLİ OLSAYDIM, BURAYA SİYAH SAÇ BOYASI İLE GELİRDİM!.

HOŞ-ÇAKAL.

KİMSE SİLVERMANE'YLE BU KADAR ALAY EDEMEZ!..

HİÇ KİMSE!..

AZ ÖTEDE KÜÇÜK BİR JİMNASTİK SALONUNDA İKİ ADAM ESKRİM YAPIYORLARDI...

SONUNDA RAKİP BULDUM DİYE SEVİNMİŞTİM.

AMA OLMUYOR İŞTE!

BENİ HAYAL KIRIKLIĞINA UĞRATIYORSUN. HAMLELERİN ZAYIF. SAVUNMAN HİÇ YOK.

DUA ET Kİ AMACIMIZ SPOR. DÜELLO YAPSAYDIK HALİN HARAPTI...

KIRILAN SADECE GURURUN OLSA İYİ... AMA...

..HAYATINI DA KAYBEDERDİN...

ANLADIN, DEĞİLMİ?

ŞİMDİ GİT. BİR DAHA KARŞILAŞMAYI DÜŞÜNÜRSEN.

BU İŞİN KİTAPLA ÖĞRENİLEMİYECEĞİNİ UNUTMA.

ZAFER İSTEĞİ, İNSANIN İÇİNDEN COŞUP TAŞMALI!..

BİRAZ SONRA EVİNE DÖNDÜ...

O APTAL, SUÇLULARIN DÜŞMANI RAPİER'DEN DERS ALDIĞINI BİR BİLSEYDİ. AMA KİMLİĞİMİ GİZLEDİM...

KİMLİĞİMİ VE AMACIMI YALNIZ KLARİSSA'DAN GİZLEMİYORUM

SEVGİLİM. SENİNLE KONUŞMAK İSTİYORUM.

TABİİ KLARİSSA. GİZLİMİZ SAKLIMIZ OLMAMALI.

BENİ TEDİRGİN EDEN KONU, SENİN HERKESTEN GİZLENMEN

SON ZAMANLARDA HEP ÖLÜMLE BURUN BURUNA GELDİN. ARTIK BU ÇILGINLIKTAN VAZGEÇEMEZ MİSİN Z.

SANA SÖYLEMİŞTİM. AMACIMA ULAŞINCAYA KADAR, HAYIR!..

MUTLULUĞUMUZU ENGELLEYEN ADAM, BU, DEĞİL Mİ?

EVET

ONUN DEFTERİNİ DÜRENE KADAR BANA RAHAT YOK!..

DEFNS..

RRRIP!..

ANLAYAMADIN MI?

SİLVERMANE ÖLMELİ!..

ONU KENDİ ELLERİMLE ÖLDÜRECEĞİM!

ONDAN SONRA HER ŞEY DÜZELECEK. KABUSTAN KURTULACAĞIZ!

SÖZ VERİYORUM SEVGİLİM...

O SIRALARDA BUGLE GAZETESİNDE...

VERDİĞİNİZ AVANS İÇİN TEŞEKKÜR EDERİM.

BENİ DİNLE PARKER

DİĞER PERSONELE DE SÖYLEDİĞİM GİBİ NE OLURSA OLSUN, PRENSİPLERİMİZDEN VAZGEÇMEYECEĞİZ!

NE DEMEK İSTİYOR.

BUNUN KANITI OLARAK DA SUÇLULARA KARŞI SAVAŞI SÜRDÜRECEĞİZ!

DAILY BUGLE

GANGSTERLER KRALI ZOR DURUMDA

BU KENTTE SUÇLULAR, ELLERİNİ KOLLARINI SALLAYARAK GEZEMEYECEKLER ARTIK!

BENDE BUNU İSTİYORDUM!

BÜTÜN ENERJİNİ, BU HAYDUTLARI DURDURABİLECEK TEK İNSAN OLAN RAPİER HAKKINDA BİLGİ TOPLAMAYA HARCA.

HER HAFTA GAZETEDE BU HABERLER YER ALACAKTI...

PARKER, KORKUSUZ ADAM RAPİER HAKKINDA HABER, RESİM VE NE VARSA TOPLAYIP GETİRECEKTİ...

RAPİER HAVAALANI SOYGUNCULARINI YAK

RAPİER GÖREV BAŞINDA

RAPİER BANKA SOYGU

JAMESON, YAKINDA ÖRÜMCEK ADAM HAKKINDA DA BİR SERİ YAZI HAZIRLATACAĞINI PARKER'E ANLATMIŞTI...

HALKI HAREKETE GEÇİRİP GÖREVLİLERİ UYARMALARINI SAĞLAYACAĞIZ.

GANGSTER TAKIMININ DA MORALİNİ BOZUP DİZE GELMELERİ İÇİN ELİMİZDEN GELENİ YAPACAĞIZ!..

ŞİMDİ GİT. NE YAPACAĞINI BİLİYORSUN. BENİ MAHCUP ETME

MERAK ETMEYİN BAY JAMESON.

MORALİ ÇOK BOZUK. NE OLDU ACABA?..

GLORİ... JONAH'A NE OLDU? BUGÜN ÇOK ACAYİP BİR HALİ VARDI.

AH PETER, DUYMADIN MI?

NEYİ?

BİRAZ ÖNCE JO ROBERTSON'U HASTANEYE KALDIRDILAR. YOLDA DÖVMÜŞLER ONU.

YAA... YARALANMIŞ MI?

EVET, AMA KIRIĞI ÇIKIĞI YOK. BİRKAÇ GÜN SONRA TABURCU OLACAK.

BAY JAMESON ÇOK ÜZÜLDÜ. ROBİ, SADECE GAZETENİN BİR ELEMANI DEĞİL ONUN ARKADAŞIYDI DA.

BİLİYORUM GLORİ ŞİMDİ ANLADIM...

BU İŞ İYİCE KIZIŞMAYA BAŞLADI. PATRONUN BU OLAYI HABER OLARAK KULLANACAĞINDAN HİÇ KUŞKUM YOK...

SONUNDA BİRİNİN CANI YANACAK

ÖNCE HASTANEYE UĞRAYIP ROBİ'YE GEÇMİŞ OLSUN DİYEYİM.

SONRA DA BAŞKA BİRİNİ ZİYARETE GİDECEĞİM...

SİLVERMANE'YE...

KENTİN TENHA BİR KÖŞESİNDE MÜZE HALİNE GETİRİLMİŞ ESKİ BİR MANASTIRIN ÖNÜNDE LÜKS BİR ARABA DURDU.

GELDİK PATRON.

TEŞEKKÜRLER.

BAKIN, RAPİER'İN İŞLERİMİZE BURNUNU SOKMASINDAN SIKILDIM. ONUNLA BURADA BİR ANLAŞMA YAPACAĞIZ!

ONU DAVET ETTİM. BU AKŞAM BURAYA GELECEĞİNİ BİLDİRDİ. ŞİMDİ ETRAFA DAĞILIN VE GİZLENİN. BEN HABER VERİNCEYE KADAR DIŞARI ÇIKMAYIN. RAPİER, KENDİSİYLE YALNIZ GÖRÜŞECEĞİMİ SANIYOR...

ONU GAFİL AVLAYACAĞIZ!..

KORKU FİLMLERİNDEKİ SAHNELERE BENZİYOR.

İNŞALLAH YANLIŞLIKLA TETİĞE BASMAM. HER GÖLGENİN ARDINDA BİRİ VAR GİBİ.

BURASI BANA HAPİSANEYİ HATIRLATIYOR.

HEY! KİM VAR ORADA! DUR! YOKSA!..

BENİM SAVARİON!.. BÖLGENİ Mİ ŞAŞIRDIN APTAL! KAPA ÇENENİ!..

BURADA SES ÇIKARMAMANIN İMKANI YOK BU YÜKSEK DUVARLARDA HER ŞEY YANKILANIYOR.

HEY! SEN! ÇIK ORADAN DIŞARI!

AMAN TANRIM! HEYKELMİŞ!.. SAKİN OLMALIYIM. BANA ZARAR VERECEK KİMSE YOK.

AMA BİRİ AYAĞIYLE OKKALI BİR TEKME SAVURDU...

GÜÜMM!

AYNI İŞLEMİ DİĞERLERİNE DE UYGULADI...

KÜT!

KİMSE, TEKMELERİ ATANI FARKEDEMİYORDU...

GÜMM!

MUHAFIZLARIN HEPSİ TEKER TEKER YERE SERİLMİŞTİ...

YALNIZ O VE ARADIĞI KİMSE KALMIŞTI AYAKTA.

RAPİER'LE BAHÇEDE BULUŞACAKTIK. ADAMLARA DA YETERİNCE SAKLANACAK ZAMAN VERDİM.

ŞİMDİ BU İŞİ KENDİ YÖNTEMLERİMİZLE HALLEDELİM...

ORTALIKTA GÖRÜNMÜYOR. YOKSA TUZAKTAN MI KUŞKULANDI?..

İŞTE BURADAYIM EFENDİM.

YALNIZ MI GELDİN RAPİER?..

EVET. YA SEN?..

ANLAŞTIĞIMIZ GİBİ.

PEKİ, BU NE?

ZAHMET ETME. YÜZÜNÜN İFADESİNDEN İSTEDİĞİM YANITI ALDIM...

DEMEK BURADA DA BANA OYUN OYNAMAYA HAZIRLANIYORDUN, ALÇAK

BENİ TANIYOR MUSUN? KİMSİN SEN?

UZUN YILLAR ÖNCE HAKLADIĞINI SANDIĞIN BİRİ. ORTAKLIĞIMIZIN ÜSTÜNDEN YILLAR GEÇTİ.

TAYRON! DOMİNİK TAYRON! OLAMAZ!.

"EVET... EN ESKİ VE EN YAKIN DOSTUN. BUNDAN OTUZ YIL KADAR ÖNCE ..."

"..SENİNLE BİRLİKTE BİR ÇOK İŞLER ÇEVİRMİŞTİK."

"İKİMİZ AYRILMAZ BİR BÜTÜNDÜK. DOĞU BÖLGESİNDEKİ BÜTÜN GANGSTERLERİ YOK ETMİŞTİK..."

"SONUNDA BÜTÜN HAYALLERİMİZE KAVUŞMUŞ VE BİRBİRİMİZE SADIK KALACAĞIMIZA ..."

"..AND İÇMİŞTİK...

"MEĞER SEN BENİ NASIL ORTADAN KALDIRACAĞINI PLANLIYORMUŞSUN..."

"KENDİ ADAMLARIMIZDAN BİRKAÇINA, BENİ ÖLDÜRMELERİNİ SÖYLEDİN..."

"İZLERİ DE ORTADAN KALDIRMAK İÇİN BENİ NEHRE ATMALARINI DA TEMBİH ETTİN..."

"AMA ORALARDA BİR TANIK BULUNABİLECEĞİ HİÇ AKLINA GELMEDİ."

"HELE BENİ KURTARACAĞI."

"KIZCAĞIZ BENİ GÜÇLÜKLE KURTARDIĞINDA ÖLÜDEN FARKIM YOKTU.

"BABASI AMBULANS ÇAĞIRDI..."

"CİĞERLERİMDEKİ SUYU KOLAYCA BOŞALTTILAR. AMA KAFAMA YEDİĞİM KURŞUN BENDE FELÇ YARATMIŞTI. BİR SÜRÜ TEHLİKELİ AMELİYATLAR GEÇİRDİM..."

"FAKAT SONUÇ UMUTSUZDU. DOKTORLAR, PARMAĞIMI BİLE OYNATAMAYACAĞIMI SÖYLÜYORLARDI..."

"AMA İÇİMDE ÖYLESİNE BİR NEFRET VARDI Kİ... İYİLEŞMEM LAZIMDI..."

"OLAĞANÜSTÜ BİR GÜÇ HARCIYORDUM. KARŞIMDA HEP SENİN ZALİM YÜZÜN VARDI."

"SEVGİLİ KLARİSSA'M HEP YANIMDAYDI."

"BANA DESTEK OLUYOR, CESARET VERİYORDU. YAŞAMIMDA ONUN YERİ BAMBAŞKA İDİ...

"HAREKET YETENEĞİMİ KAZANDIKTAN SONRA DA ÇALIŞMALARIMA ARA VERMEDİM. KUSURSUZ BİR VÜCUT GELİŞTİRDİM."

"HALTER ÇALIŞMALARIMI SÜRDÜRÜYORDUM."

"ESKRİMLE REFLEKSLERİMİ VE ZAMANLAMA YETENEĞİMİ ARTTIRDIM. ARTIK FELÇTEN ESER KALMAMIŞTI. KILIÇ DA SANKİ PARMAKLARIMIN BİR UZANTISIYDI."

"BÜTÜN BUNLARI SPOR OLSUN DİYE YAPMIYORDUM. TEK BİR AMACIM VARDI. O DA İNTİKAMDI..."

"BİR ZAMANLAR BANA KARDEŞTEN YAKIN OLAN SENDEN İNTİKAM ALACAKTIM..."

"KLARİSSA'NIN BABASI ÖLDÜĞÜN DE KISA BİR AN BU ÖÇÜ UNUTTUM."

"VE BANA YARDIM EDEN BU ADAM İÇİN ÇOK ÜZÜLDÜM..."

"MEZARIN BAŞINDA KLARİSSA'YA ZAMANIN GELDİĞİNİ FISILDADIM..."

"KENDİME UYGUN BİR KOSTÜM VE MASKE BULDUM. SENİ ADIM ADIM İZLİYORDUM. KILIÇ KULLANMA YETENEĞİM YÜZÜNDEN HERKES BANA RAPİER, DİYORDU..."

RAPİER!..

BİR ZAMANLAR DOMİNİK TAYRON'LU DEMİR PARMAKLIKLAR ARDINA SOKMAYA ÇALIŞAN POLİS BUGÜN AYNI ADAMI ÖVÜYOR...

ÖVGÜNÜ BEĞENDİM!

AMA HEPSİ BİTTİ.

KENDİNE GEL DOMİNİK, O ÇAĞ DIŞI SİLAHLA NE YAPABİLİRSİN?

AAAAHHH!..

TTZZZZZ!

ELEKTRİK AKSAMINI ÖZEL DURUMLAR İÇİN TAKTIRDIM!..

NE YAPIYORSUN?

BEN NASIL YAVAŞ YAVAŞ İYİLEŞTİY-SEM SEN DE YAVAŞ YAVAŞ ÖLECEKSİN!..

SAKIN KIPIRDA-MA!..

KİM O?..

ONA ELİNİ SÜRME!

SÖYLEDİKLERİNİN HEPSİNİ DUY-DUM.

ÖRÜMCEK ADAM!..

BÖLGE GAZETESİNDE SİLVER-MANE'NİN ADAMLARINDAN BİRİNİN SIRTINA TELSİZ YERLEŞTİRDİM VE ÖYLE BULDUM BURAYI...

YOLUMDAN ÇEKİL! SE-NİNLE BİR KAVGAM YOK BENİM.

YAVAŞ OL AHBAP! CİNAYET İŞ-LEMENE İZİN VERE-MEM. VER O KILICI BANA!

BU İŞ O-NUNLA İKİMİZİN ARASIN-DA!.

AMA HAYATINA DEĞER VERİ-YORSAN TUT ŞU KILICI!..

NE YAPACA-ĞIM BUNUNLA? KARPUZ MU KE-SECEĞİM?

KENDİNİ KORUYA-CAKSIN! HAYDİ, AL!

BU ARA-DA AĞIMI HAZIRLA-YAYIM.

ZINNK!

ZINNK!

BİLEĞİMDE AĞ ÖRME AYGITI BULUNDUĞUNU NASIL ANLADIN?..

GEÇEN BİLEKLE-RİNLE GA-RİP HARE-KETLER YAPTIĞI-Nİ GÖR-DÜM...

BİLEĞİNDEKİ BİLE-ZİKLERDE AĞ ÖREN BİR MADDE OLDU-ĞUNU ANLADIM.

ÇOK A-KILLI-SIN!

ÖTEKİNİ DE ÇIKARDI. BU ÇOCUĞUN ŞAKASI YOK.

VVRRIIPP!..

KILICI İLK BEN ÇEKTİĞİME GÖRE ZAFER BENİM OLA-CAK!..

OLABİLİR, AMA SONUCU BİLİNCE DÖVÜŞÜN ZEVKİ OLUR MU?..

ARADA SIRADA DUVARA TIRMANMA-MIN BİR SAKINCASI VAR MI?..

YOK. KILICI TANIMIYOR-SUN, AMA SENİN DE KEN-DİNE ÖZGÜ YETENEĞİN VAR.

GÜÇLERİMİ-ZİN EŞİTLENMESİ İÇİN DİLEDİĞİNİ YAP.

CESARET VERİCİ SÖZ-LERİN İÇİN TEŞEKKÜR EDERİM.

İKİMİZ DE ÇETİN CEVİZİZ.

AYNI TARAFTA ÇAR-PIŞSAYDIK DAHA İYİ OLMAZ MIYDI?..

BU DERECE YASALAR-DAN YA-NA DLDU-GUNU BİL-MEZDİM.

BU KADAR ETKİLENDİĞİM İÇİN SENİN YANLIŞ BİR İŞ YAPMA-NI ÖNLEMEK İSTİYORUM DA-

YASALARI HİÇE SAY-DIĞIM YILLARDA DOĞ-RU YOLDA OLMADIĞI-MIN FARKINDAYDIM. AMA GÜÇLÜ VE ÜNLÜ BİR KİŞİ OLMAK İÇİN, AKLIMA GELE-Nİ SATINALMAKTAN, KANIMI EMMEK İÇİN FIRSAT KOLLAYAN MASKARALARI ORTADAN KALDIRMAKTAN BAŞKA ÇAREM YOKTU.

ACABA SEN HAYATINDA HİÇ YANLIŞLIK YAP-MADIN MI ÖRÜM-CEK ADAM?..

HER ŞEYİ BİLDİĞİNİ SANIYORSUN, AMA YA-NILIYORSUN. BENİM DE PİŞMANLIK DUYDU-ĞUM DAVRANIŞLARIM OLDU. İNSANLARIN SUİSTİMAL EDİLME-LERİNDEN GURURLARI-NIN ÇİĞNENMESİNDEN HOŞLANMADIĞIM İÇİN BURADAYIM. SEN İSE KENDİNDEN BAŞKASI-NI DÜŞÜNMÜYOR-SUN...

BİR ZAMANLAR EN GÜVENDİĞİM, BENİ ARKAMDAN VURDU. BU KEZ İZİN VERMEYECEĞİM!

ZRAAK!

EVET, VERMEYECEKSİN, AMA SENİN DÜŞÜNDÜĞÜN GİBİ DEĞİL...

KURALLARI BEN KOYACAĞIM!.. KAN DAVASI GÜTMEKTEN VAZGEÇ. YOKSA...

SÜSLÜ BİR MEZARIN ARKASINA DÜŞEN KILIÇA BİR EL UZANDI...

ÖRÜMCEK ADAM TÜM DİKKATİNİ HASMINA VERDİĞİ İÇİN BUNU FARKEDEMEMİŞTİ. VE KILIÇ KAFASINA YEDİ...

BANNG!

KLARİSSA!..

ÜZGÜNÜM DOMİNİK. SENİN İÇİN ENDİŞELENİYORDUM. BU YÜZDEN İZLEDİM SENİ.

BUDALA! NE YAPTIĞININ FARKINDA MISIN? BÜTÜN ÇALIŞMALARIMI, HER ŞEYİ MAHFETTİN!..

SENİ SEVDİĞİM İÇİN YAPTIM.

HIH! BİR KADININ YARDIMIYLE KAZANILAN ZAFERİ BEN NE YAPAYIM?

HER ŞEYE YENİDEN BAŞLAYACAĞIM.

EVE DÖNDÜĞÜMDE SENİ GÖRMEK İSTEMİYORUM!

BU ARADA BİRAZ ÖTEDE...

SİLAHIM SURADA! KALKAMIYORUM - SÜRÜKLENMELİYİM...

AKSİLİK!

AZ KALDI TAYRON DA ORTALIKTA YOK...

MANYAK! BENİ ÖLDÜRMEDEN NİÇİN BIRAKTI ACABA?..

APTAL! ZİRVEYE ULAŞTIKTAN SONRA ONDAN KURTULMAK İSTEYECEĞİMİ NASIL ANLAMADI?..

ORTAKLIĞIMIZ BİR OYUNDU BENİM İÇİN. O SADECE ADAMIMDI.

BİR GEMİDE İKİ KAPTAN OLUR MU?..

TAYRON! BENİ GÖRMEDEN GEÇTİ GİTTİ...

KLARİSSA! BENİ NE KADAR İNCİTTİĞİNİ BİLEMEZSİN. YEMİNİME OLAN BAĞLILIĞIMI SEN BİLE ANLAYAMADIN.

KAVGAM HENÜZ BİTMEDİ. BELKİ BAŞKA BİR KILIÇA BÜRÜNÜRÜM.

GERİ DÖNECEĞİM

EĞER ONU ŞİMDİ DURDURAMAZSAM BİR DAHA HİÇ DURDURAMAM!

ELLERİM TİTRİYOR! AMA DÜNYADA HİÇBİR ŞEY, ONUN İŞİNİ BİTİRMEKTEN ALIKOYAMAZ BENİ!..

BUNU DAHA ÖNCE YAPMALIYDIM.

OOOFFF!

ARKADAN VURULDUM.

ARKADAN!..

RAPIER BEYİN ÜSTÜ DUVARDAN KAYDI VE BİR YAPRAK YIĞININ ÜSTÜNE DÜŞTÜ...

SİLAH SESİNE GELİRLER... BENİ ASLA BÖYLE GÖRMEMELİLER...

BACAKLARIM TİTRİYOR. AMA NE OLURSA OLSUN YÜRÜYEREK GİDECEĞİM!

YERDE SÜRÜNMEYECEĞİM.

BİRAZ SONRA AVLUDA...

SONRA DOMİNİK BU TARAFTAN KAÇTI. BENİ BİR DAHA GÖRMEK İSTEMEDİĞİNİ SÖYLEDİ. ONSUZ YAŞAYAMAM BEN. ONU SEVDİĞİM İÇİN SANA BÖYLE DAVRANDIM. ÖZÜR DİLERİM...

ANLIYORUM BAYAN.

POLİSE TELEFONDA HER ŞEYİ ANLATAMADIM. SİLVERMANE İÇİN AMBÜLANS GÖNDERMELERİNİ İSTEDİM...

SANA SORULAN SORULARA NE KADAR DOĞRU CEVAPLAR VERİRSEN SENİN İÇİN O KADAR İYİ OLUR...

SİREN SESİ! GELİYORLAR!..

NE OLDU BURADA, ÖRÜMCEK ADAM?

ÖNCE ŞU ADAMI HASTANEYE GÖTÜRSENİZ İYİ OLUR.

NESİ VAR DOKTOR?

ŞOK GEÇİRİYOR. KIRIĞI ÇIKIĞI YOK. KISA ZAMANDA İYİLEŞİR.

AMAN NE İYİ...

RAPİER HAKKINDA İLGİNÇ AÇIKLAMALAR YAPACAĞINI SÖYLEMİŞTİN. ANLATSANA...

UMARIM ONU KISKANMIYORSUNDUR ÖRÜMCEK ADAM...

O KENDİNE BİR İSİM YAPMIŞ OLABİLİR, AMA BENİM KİTABIMDA YERİ YOK ONUN...

NE DEMEK İSTİYORSUN?

"ÖYLE SANIYORUM Kİ, RAPİER BU GECE YILLARDIR İÇİNİ KEMİREN İNTİKAM DUYGUSU İLE YÜZYÜZE GELDİ."

"VE ONU YAŞATANIN BU DUYGU OLDUĞUNU DA ANLAYINCA HAYAL KIRIKLIĞINA UĞRADI."

BU MACERANIN SONU

SUPERMEN

B YAYINLARI

1

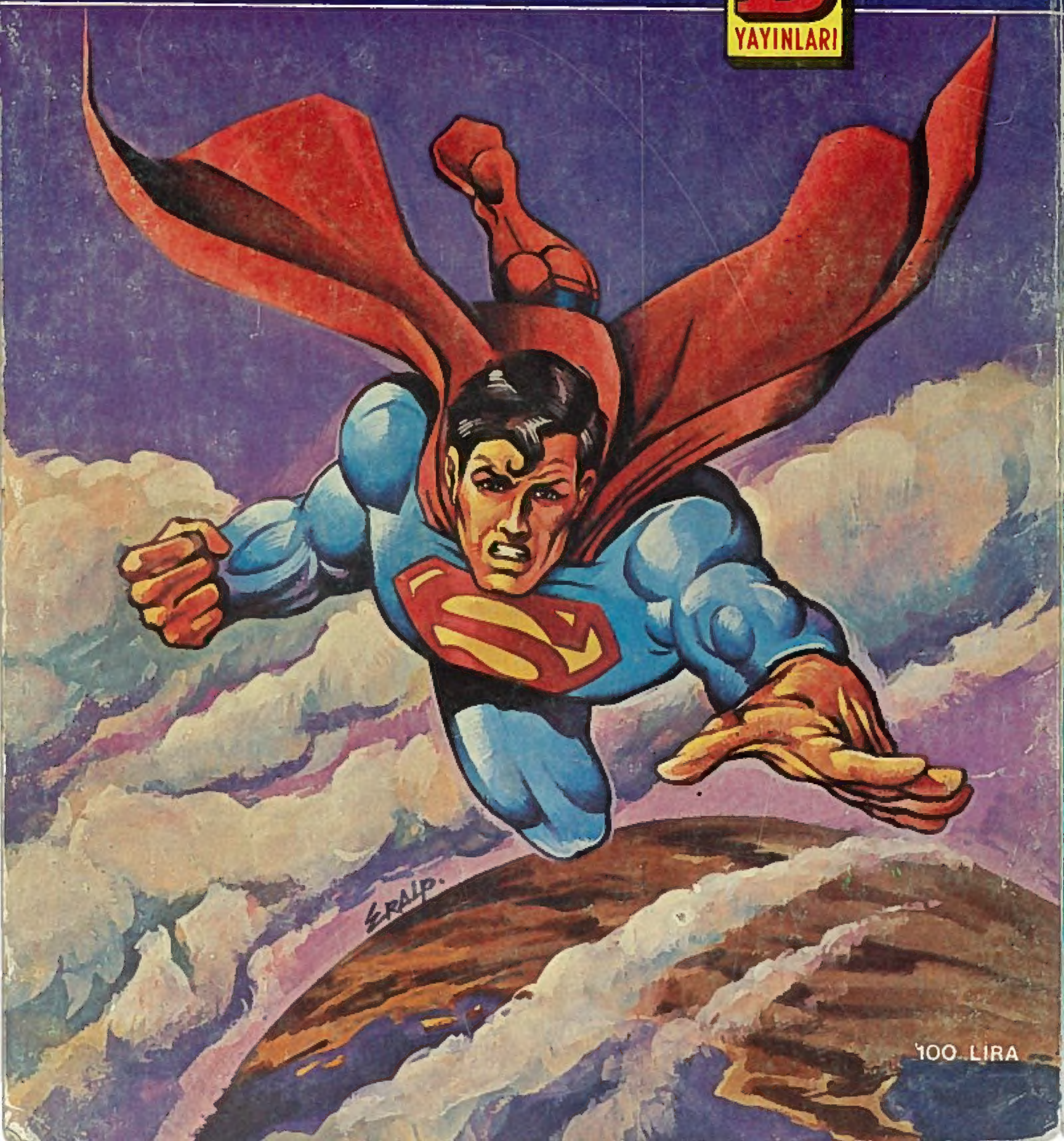

100 LIRA